

Los Estados Financieros Consolidados al 30 de junio de 2010 reflejan los siguientes resultados:

- Disponibilidad inmediata de 2.9 pesos para hacer frente a cada peso de los compromisos a corto plazo.
- Solvencia de 3.3 pesos de activo circulante para cubrir cada peso de pasivo a corto plazo.

**Estados
Financieros
Consolidados**



La actual administración mantiene y trabaja en su compromiso de mantener finanzas públicas sanas y ejercer el gasto público con eficiencia y transparencia, constituyéndose este, un pilar para potencializar el desarrollo social y humano. Chiapas, considerada como una de las entidades mejor ubicadas en materia de transparencia y rendición de cuentas públicas, participa en forma notable en los Grupos de trabajo de la zona cinco y siete de la Comisión Permanente de Funcionarios Fiscales como miembros del Consejo Nacional de Armonización Contable (CONAC).

El CONAC, ha emitido documentos que sientan las bases para que el gobierno federal, las entidades federativas y municipios logren cumplir con lo dispuesto en la Ley General de Contabilidad Gubernamental, dejando a los entes públicos de cada nivel de gobierno realicen las acciones necesarias para la implementación de la armonización contable.

Bajo este tenor, el estado de Chiapas, ha dado a conocer en los medios de difusión oficiales los documentos en materia de armonización contable, con el compromiso institucional de llevar a cabo los objetivos planteados en la Ley General de Contabilidad Gubernamental, de esta manera en el ejercicio 2010 se han realizado las modificaciones a los marcos normativos contables y presupuestarios así como en los instrumentos técnicos para lograr el cumplimiento de los objetivos a nivel nacional, considerando en primera instancia el Marco Conceptual de Contabilidad Gubernamental, que representa los fundamentos para la elaboración de normas, contabilización, valuación y presentación de la Información financiera.

De esta forma, se incorporan en la contabilidad los momentos contables del ingreso y del egreso, considerando además las normas y metodología para la emisión de información financiera y estructura de los estados financieros básicos, con la finalidad de dar a

conocer la situación financiera de la entidad en el periodo que se informa.

Los Estados Financieros del Gobierno del Estado cumplen con los Postulados Básicos de Contabilidad Gubernamental y en gran parte los requisitos de las Normas Internacionales de Contabilidad Aplicables al Sector Público y la Ley General de Contabilidad Gubernamental que permite contar con saludables prácticas administrativas, financieras y de control. Los Estados Financieros Consolidados que se presentan, contienen notas y comentarios para explicar las principales características y políticas normativas contables, las bases de presentación y preparación y las principales políticas de control y registro.

Los resultados obtenidos mediante la aplicación de razones financieras a los Estados Financieros Consolidados demuestran la fortaleza que ha distinguido al Estado en materia de finanzas públicas sanas.

Este apartado, incluye información generada través del Sistema Integral de Administración Hacendaria Estatal (SIAHE), que consolida las funciones financieras, contables y presupuestarias de los Organismos públicos y centros contables que conforman el Poder Ejecutivo, Legislativo y Judicial.

Asimismo, se describen los rubros contables que integran el Estado de Situación Financiera emitido al 30 junio del ejercicio fiscal 2010 y los resultados obtenidos de razones financieras aplicadas a este.

Las cifras que se presenta en los estados financieros al 30 de junio, es el resultado de la consolidación de participan 65 organismos públicos y 7 centros contables, de los cuales, se integra 1 organismo público con información de enero, 4 con información de marzo, 4 con información de abril y 5 con información de mayo y 57 con información al mes de Junio.



ESTADOS FINANCIEROS CONSOLIDADOS

El Estado de Situación Financiera muestra el origen y la aplicación de los recursos a una fecha correspondiente. Refleja los bienes y derechos clasificados en rubros de acuerdo a su disponibilidad de liquidez al igual que sus obligaciones o compromisos, agrupándolas con relación

al periodo para el cumplimiento de los mismos, y la hacienda pública, valuados y elaborados de acuerdo con los Postulados de Contabilidad Gubernamental, emitidos por el Consejo Nacional de Armonización Contable. (CONAC).

GOBIERNO CONSTITUCIONAL DEL ESTADO DE CHIAPAS			
ESTADO DE SITUACIÓN FINANCIERA CONSOLIDADO DE LOS PODERES LEGISLATIVO, EJECUTIVO Y JUDICIAL			
Al 30 DE JUNIO DEL 2010			
(Miles Pesos)			
ACTIVO		PASIVO Y HACIENDA PÚBLICA	
	<u>IMPORTE</u>		<u>IMPORTE</u>
CIRCULANTE		A CORTO PLAZO	
Caja y Bancos	16 002 213	Servicios Personales	91 030
Deudores	41 432	Proveedores y Contratistas	9 827
Ingresos en Tránsito	1 099 169	Acreedores	2 965 607
Anticipos a Proveedores	14 266	Retenciones y Descuentos a Favor de Terceros	260 484
Anticipos a Contratistas	1 128 737	Retenciones a Contratistas de Obra Pública	3 010
Inventarios	20 339	Impuestos Municipales Administrados	13 502
		Recaudación de Imptos Frales. Coordinados	69 560
		Adeudos de Años Anteriores	1 683 199
		Deuda Pública a Corto Plazo	422 400
Suma el Activo Circulante	18 306 156	Suma el Pasivo a Corto Plazo	5 518 619
FIJO		A LARGO PLAZO	
Bienes Muebles	4 134 157	Deuda Pública a Largo Plazo	1 510 316
Bienes Inmuebles	4 632 710	Suma el Pasivo a Largo Plazo	1 510 316
Obras en Proceso	9 341 463	OTROS PASIVOS	
Fideicomisos	48 540	Pasivos de Administración	1 746 614
Otras Inversiones	163 734	Fondos Diversos	70 371
Bienes en Contrato de Comodato	19 309	Pasivos en Depuración	345
Activos Intangibles	7 615		
Suma el Activo Fijo	18 347 528	Suma Otros Pasivos	1 817 330
OTROS ACTIVOS		SUMA EL PASIVO TOTAL	8 846 265
Activos de Administración	7 684 008	HACIENDA PÚBLICA	
		Patrimonio	25 348 565
		Resultado del Ejercicio	9 601 435
		Rectificaciones a Resultados	541 427
Suma Otros Activos	7 684 008	Suma la Hacienda Pública	35 491 427
SUMA EL ACTIVO TOTAL	44 337 692	SUMA EL PASIVO Y LA HACIENDA PÚBLICA	44 337 692

Fuente: Secretaría de Hacienda.



ESTADOS DE RESULTADOS CONSOLIDADOS

El estado de resultados refleja el remanente entre el saldo total los Ingresos captados y el saldo total de los gastos incurridos por la entidad, a la fecha que se informa se muestra un beneficio por 9 mil 601.4 millones de pesos, es decir, que con la gestión realizada durante

el primer semestre del ejercicio 2010 se incrementó principalmente la inversión física del patrimonio estatal (Bienes muebles, Bienes Inmuebles, obras en Proceso, Otras Inversiones).

GOBIERNO CONSTITUCIONAL DEL ESTADO DE CHIAPAS
ESTADO DE RESULTADOS
 DEL 1 DE ENERO AL 30 DE JUNIO DEL 2010
 (Miles Pesos)

CONCEPTO	IMPORTE	TOTALES
INGRESOS		26 583 611
Ingresos de Ley	26 568 629	
Ingresos Propios	12 741	
1) Diferencia por tipo de cambio a favor	2 205	
Beneficios Diversos	36	
EGRESOS		16 982 176
2) Recursos y Aportaciones a Organismos	2 011 652	
Costo de Operación	9 928 918	
Costo de Operación con Ingresos Propios	9 437	
5) Costo de Inversión	5 025 480	
3) Recuperaciones de Capital	1 866	
1) Diferencia por Tipo de Cambio a Cargo	3 308	
4) Pérdidas Diversas	1 515	
RESULTADO DEL PERIODO		9 601 435

Fuente: Secretaría de Hacienda.

- 1) Diferencias originadas por el manejo de cuentas bancarias en dólares.
- 2) Ministración de recursos a Organismos Autónomos y Entidades Sectorizadas-Educación y de Desarrollo.
- 3) Corresponde al registro de la indemnización de bienes inventariables recuperados, así como, recuperación de créditos otorgados de inversión.
- 4) Importe originado principalmente por recuperación de bienes inventariables a un costo menor al de su valor en libros, así como, redondeos a cargo por el pago de impuestos y/o facturas.
- 5) Registra los gastos de operación y servicios personales derivados de los proyectos de inversión, por los bienes enajenables e inventariables que su costo no sobrepasan los 20 salarios mínimos generales, las ayudas entregadas a organizaciones y personas de los diversos sectores de la población chiapaneca, obras en beneficio social y gastos indirectos de obras.

ESTADOS DE CAMBIO EN LA SITUACIÓN FINANCIERA CONSOLIDADOS

El Estado de Cambios en la Situación Financiera muestra que del 1 de enero al 30 de junio del 2010, hubo un incremento impactado en la disponibilidad

bancaria por 4 mil 664.1 millones de pesos, importe originado por los recursos generados o utilizados en la operación, cambios ocurridos en la estructura financiera.

GOBIERNO CONSTITUCIONAL DEL ESTADO DE CHIAPAS

ESTADO DE CAMBIOS EN LA SITUACIÓN FINANCIERA CONSOLIDADO DE LOS PODERES LEGISLATIVO, EJECUTIVO Y JUDICIAL

DEL 1 DE ENERO AL 30 DE JUNIO DEL 2010

(Miles Pesos)

	PARCIAL	IMPORTE
RESULTADO DEL EJERCICIO		9 601 435
2) <u>Partidas relacionadas con la Operación:</u>		
Deudores	39 021	
Ingresos en Tránsito	627 145	
Anticipos a Proveedores	3 391	
Anticipos a Contratistas	(584 192)	
Inventarios	(13 354)	
Servicios Personales	(1 084 854)	
Proveedores	(499 782)	
Acreedores	(740 378)	
Retenciones y Descuentos a Favor de Terceros	(192 930)	
Retenciones a Contratistas de Obra Pública	(82 212)	
Impuestos Municipales Administrados	10 106	
Recaudación de Impuestos Federales Coordinados	(5 560)	
Adeudos de Años Anteriores	1 200 845	
Deuda Pública a Corto Plazo	422 400	
Recursos Generados o utilizados por la Operación		(900 354)
3) <u>Partidas de Inversión:</u>		
Bienes Muebles	(37 033)	
Bienes Inmuebles	(71 953)	
Obras en Proceso	(8 371)	
Fideicomisos	0	
Otras Inversiones	1 425	
Especies Animales	5 221	
Bienes en Contrato de Comodato	2 189	
Activos Intangibles	(7 615)	
Recursos generados o utilizados para Inversión		(116 137)
4) <u>Otras Partidas:</u>		
Activos de Administración	(3 963 775)	
Activos en Depuración	24	
Deuda Pública a Largo Plazo	(738 552)	
Pasivos de Administración	185 169	
Fondos Diversos	22 980	
Pasivos en Depuración	0	
Recursos generados o utilizados por otras Partidas		(4 494 154)
5) <u>Hacienda Pública</u>		
1) Modificación neta al Patrimonio	(77)	
Rectificaciones a Resultados	541 427	
Decrementos al Patrimonio	(5 007)	
Incrementos al patrimonio	36 917	
Suma de la Hacienda Pública		573 260
AUMENTO O DISMINUCIÓN DE EFECTIVO		4 664 050
EFECTIVO AL INICIO DEL EJERCICIO		11 338 163
EFECTIVO AL FINAL DEL EJERCICIO		16 002 213

Fuente: Secretaría de Hacienda.

- 1) Importe que incide en el saldo del patrimonio por los ajustes de cierre de organismos públicos extintos.
- 2) Rubros del Activo y Pasivo no consideradas de inversión patrimonial, registran la principales operaciones.
- 3) Rubros relacionadas con la inversión en Activos Fijos.
- 4) Principales operaciones transitorias originadas por la operatividad de los organismos públicos.
- 5) Rubros que reflejan los bienes, derechos y obligaciones del Gobierno Estado.



ESTADOS DE MODIFICACIÓN A LA HACIENDA PÚBLICA CONSOLIDADO

El Estado de Modificación de la Hacienda Pública indica la variación neta realizada a la Hacienda Estatal durante el primer semestre del ejercicio fiscal 2010, derivado

principalmente a la incidencia de resultados positivos obtenidos y por los incrementos o decrementos realizados al patrimonio estatal.

GOBIERNO CONSTITUCIONAL DEL ESTADO DE CHIAPAS ESTADO DE MODIFICACIÓN A LA HACIENDA PÚBLICA DEL ESTADO DEL 1 DE ENERO AL 30 DE JUNIO DEL 2010 (Miles Pesos)		
CONCEPTO	A FAVOR	EN CONTRA
INGRESOS	26 583 611	
Ingresos de Ley	26 568 629	
Ingresos Propios	12 741	
Beneficios Diversos	36	
1) Diferencias por Tipo de Cambio a Favor	2 205	
EGRESOS		16 982 176
2) Recursos y Aportaciones a Organismos		2 011 652
Costo de Operación		9 928 918
Costo de Operación con Ingresos Propios		9 437
3) Recuperaciones de Capital		1 866
5) Costo de Inversión		5 025 480
1) Diferencia por Tipo de Cambio a Cargo		3 308
4) Pérdidas Diversas		1 515
6) Aumentos ó Disminución de la Deuda Pública		
Costo de Inversión con Ingresos Propios		
Otros Reintegros y Devoluciones		
RESULTADO DEL PERIODO	9 601 435	
OTRAS OPERACIONES		
7) Variaciones a la Hacienda Pública		(573 260)
MODIFICACIÓN NETA	10 174 695	

Fuente: Secretaría de Hacienda.

- 1) Diferencias originadas por el manejo de cuentas bancarias en dólares.
- 2) Ministración de recursos a Organismos Autónomos y Entidades Sectorizadas-Educación y de Desarrollo
- 3) Corresponde al registro de la indemnización de bienes inventariables recuperados, así como, recuperación de créditos otorgados de inversión.
- 4) Importe originado principalmente por recuperación de bienes inventariables a un costo menor al de su valor en libros, así como, redondeos a cargo por el pago de impuestos y/o facturas.
- 5) Registra los gastos de operación y servicios personales derivados de los proyectos de inversión, por los bienes enajenables e inventariables que su costo no sobrepasan los 20 salarios mínimos generales y las ayudas entregadas a organizaciones y personas de los diversos sectores de la población chiapaneca, obras en beneficio social y gastos indirectos de obras.
- 6) Corresponde los empréstitos contratados por el Gobierno del Estado con BANOBRAS, S.N.C., teniendo como fuente de pago el Fondo de Aportaciones para la Infraestructura Social (FAIS) y el Fondo de Aportaciones para el Fortalecimiento de las Entidades Federativas (FAFEF) y de las participaciones en Ingresos Federales.
- 7) La variación se debe principalmente a los incrementos y decrementos al patrimonio, rectificaciones a resultados de años anteriores, entre otras operaciones.

NOTAS A LOS ESTADOS FINANCIEROS CONSOLIDADOS

NOTAS DE DESGLOSE

I.I.- INFORMACIÓN CONTABLE:

ACTIVO

El activo se integra por el registro de los fondos, valores, derechos y bienes que dispone el Gobierno Estatal para

la prestación de servicios públicos y se integra como sigue:

Circulante.**Caja y Bancos**

El rubro de caja y bancos al 30 de Junio del 2010, asciende a un monto de 16 mil 2.2 millones de pesos, y representa el 87.4 por ciento del activo circulante, se integra principalmente por los recursos federales recibidos etiquetados, los rendimientos generados por inversiones, así como a la disponibilidad financiera para cubrir los compromisos de pago a proveedores y prestadores de servicios para el cumplimiento de inversión y ejecución de obras, aguinaldo devengado no pagado e impuestos retenidos y sueldos.

Los ingresos propios obtenidos en los Centros Locales Recaudatorios por el pago de impuestos, derechos, otras contribuciones, productos y aprovechamientos, y los obtenidos por las entidades del poder ejecutivo estatal, se encuentran registrados en este rubro del activo.

La disponibilidad bancaria que muestra el estado financiero en la mayor parte corresponde a recursos etiquetados y los necesarios para cubrir compromisos a corto plazo.

Este rubro refleja una tendencia positiva con respecto al ejercicio anterior, debido a los ingresos del financiamiento BANOBRAS no aplicados al primer semestre del ejercicio fiscal 2010 así como de otras fuentes de financiamiento de ingresos de origen federal.

Deudores

Este rubro del activo se compone básicamente por los deudores del erario por prestamos concedidos mediante

acuerdos entre las dependencias, subdependencias y entidades del Gobierno del Estado, con el propósito de coadyuvar en la realización de proyectos y programas de beneficio social; deudores sujetos a resolución judicial, por denuncias donde interviene el Ministerio Público para su resolución, así como, deudores diversos y responsabilidades, por adeudos a favor del Gobierno del Estado. En su totalidad este rubro asciende a 41.4 millones de pesos y representa el 0.2 por ciento del activo circulante.

Caso contrario al rubro anterior, Deudores presenta una tendencia negativa, con un decremento de 39.0 millones respecto al ejercicio 2009, esto debido a la disminución principalmente de los deudores del erario.

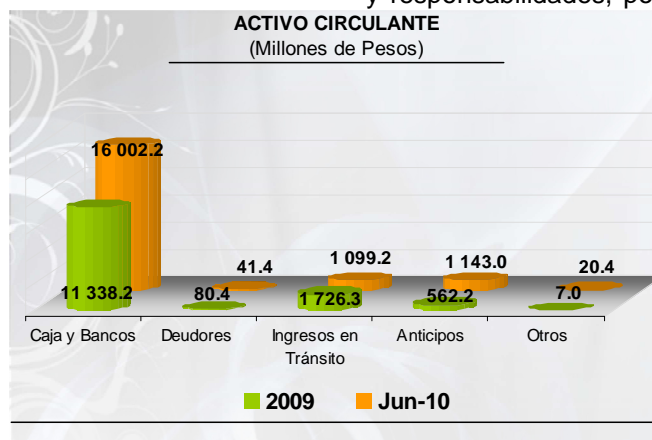
**Ingresos en Tránsito**

Con un monto de 1 mil 99.2 millones pesos, los ingresos en tránsito representan del activo circulante el 6.0 por ciento y corresponde a las concentraciones de recursos pendientes de depósito a la Tesorería de la Secretaría de Hacienda, principalmente por los recursos del Fondo de Aportaciones para la Educación Básica y Normal y de Otras Aportaciones y Subsidios dentro de este último se encuentran los recursos federales otorgados por la Comisión Nacional de Protección Social en Salud y de los convenidos para este sector, además de incentivos otorgados por la federación pendiente de depósito al mes de junio; asimismo incluye los reintegros de recursos por parte de las dependencias y entidades del Poder Ejecutivo que se encuentran pendientes de regularizar al primer semestre del ejercicio fiscal 2010.



Con respecto a la cifra presentada en el cierre del 2009, muestra un decremento de 627.1 millones debido al importe menor reflejado en las concentraciones de recursos pendientes de depósito de las fuentes de financiamiento federales.

Anticipos

El saldo por 1 mil 143.0 millones de pesos, corresponde al renglón del activo Anticipos y se debe principalmente por anticipos otorgados a contratistas para la ejecución de obras en proceso del Gobierno del Estado de las dependencias y entidades; respecto al activo circulante

representa el 6.2 por ciento. Este rubro muestra una tendencia positiva por el incremento en la contratación de obras públicas.

Inventarios

En este grupo del activo se encuentran registradas mercancías inventariables de venta final con que cuentan algunos organismos públicos que captan ingresos propios (productos y accesorios artesanales).

A la fecha que se informa se registra un saldo de 20.3 millones de pesos.

Activo Fijo

Bienes Muebles

Este renglón del activo refleja el valor de los bienes muebles que posee el Gobierno del Estado y que al primer semestre del ejercicio fiscal 2010, asciende a un monto global de 4 mil 134.2 millones de pesos y el 22.5 por ciento respecto al total del activo fijo, integrándose por: mobiliario y equipo de administración, maquinaria, otros equipos y herramientas, vehículos y equipo de transporte, equipo e instrumental médico y de laboratorio, maquinaria y equipo de defensa y seguridad pública, módulos electrónicos, mobiliario y equipo educacional y recreativo, activos biológicos, los cuales son necesarios para cubrir la operatividad de los diferentes organismos públicos. Este rubro refleja una tendencia positiva, es decir, se ha incrementado en la inversión en bienes muebles por 37.0 millones durante el primer semestre del ejercicio fiscal 2010.

Bienes Inmuebles

Al 30 de junio del 2010, se refleja la cifra de 4 mil 632.7 millones de pesos y representa el valor de toda la infraestructura tangible como edificios y terrenos propiedad del Gobierno del Estado, además, del valor de las obras terminadas por transferir. Del total del activo fijo este rubro representa el 25.2 por ciento. Al igual que el rubro anterior, muestra una tendencia mínima de incremento, respecto al ejercicio 2009.

Obras en proceso

Con 9 mil 341.5 millones de pesos asciende el saldo por el valor de las obras que ejecuta el Gobierno del Estado y que se encuentran pendientes de finiquitar a la fecha que se informa.

Entre estas obras se destaca la pavimentación, reconstrucción y mantenimiento de caminos rurales y urbanos, construcción de aulas o remodelación de espacios educativos en distintos municipios del Estado, así como, la rehabilitación y ampliación de obras de beneficio social, como el abastecimiento de agua potable y el alcantarillado, representando el 50.9 por ciento del total del activo fijo. Este rubro refleja una tendencia a la alta por 8.4 millones de pesos, derivado de la ejecución de obras primordialmente en la modernización y ampliación de caminos en diferentes Municipios del Estado, construcción de líneas de conducción de agua potable, plantas de bombeo y tanques, además, de hospitales generales, realizadas durante el periodo que se informa.

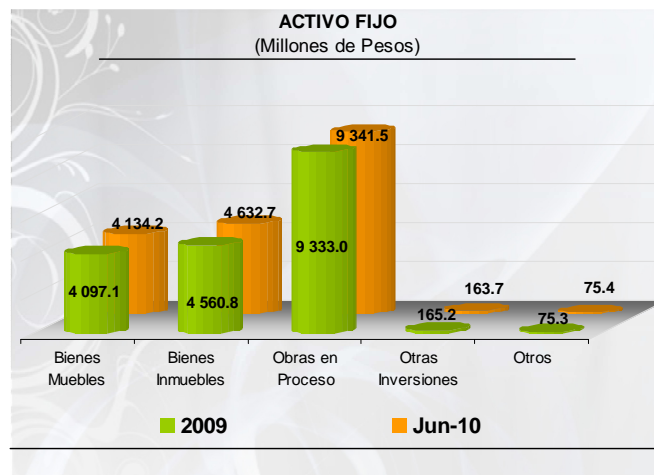

Fideicomisos

A la fecha que se informa el saldo que se registra en este rubro es de 48.5 millones de pesos, el cual corresponde a fideicomisos recuperables del Gobierno del Estado, orientados al fomento y financiamiento industrial, al comercio y otros servicios educativos y sociales.

FOMENTO Y FINANCIAMIENTO INDUSTRIAL	Fideicomiso del Fondo Estatal Industrial de Chiapas (FEFICH).
FOMENTO Y FINANCIAMIENTO AL COMERCIO Y OTROS SERVICIOS	Fideicomiso Irrevocable del Fondo de Financiamiento para las Empresas de Solidaridad Social del Sector Artesanal de Chiapas (FOFESSA). Fondo de Garantía y Modernización del Par-vial, Tapachula, Chiapas. Fideicomiso para la Habilitación y Administración del Recinto Fiscalizado Estratégico del Puerto Chiapas (RECINTO FISCALIZADO).
FOMENTO Y FINANCIAMIENTO DE LA EDUCACIÓN	Fideicomiso Irrevocable del Fondo Estatal para la Educación y Salud de la Infancia Chiapaneca (FOESICH).
PRESTACIONES SOCIALES	Programa Especial de Financiamiento a la Vivienda para el Magisterio del Estado de Chiapas (FOVIMCHIS)

Otras Inversiones

El saldo por 163.7 millones de pesos, representa las erogaciones recuperables por la asignación de créditos directos para actividades productivas, adquisición de valores y fondos comprometidos de gasto corriente e inversión pública. Del activo fijo, el 0.9 por ciento, corresponde a este rubro y muestra un decremento con el presentado en el ejercicio 2009, debido principalmente, al traspaso de saldos por el concepto de concesión de créditos al FIDEPORTE, así como, el registro de los gastos erogados de los fondos comprometidos.

A continuación se mencionan las de mayor importancia.

- Fondo para la Construcción, Rehabilitación, Mantenimiento y Equipo de los Espacios Educativos.
- Fondo Chiapas.
- Fondo para el Fomento y Desarrollo de la Competitividad Laboral.
- Concesión de créditos a productores y artesanos.
- Industrias Metalúrgicas de Chiapas.
- Créditos Directos para Actividades Productivas.

Bienes bajo contrato de comodato

En esta cuenta se registran el valor de los bienes muebles e inmuebles del Gobierno del Estado, que se encuentran bajo contrato de comodato, estos bienes se otorgan entre dependencias u organismos públicos principalmente. Su monto asciende a 19.3 millones de pesos.

Activos Intangibles

Este rubro asciende a 7.6 millones de pesos y representa el valor de todos los bienes intangibles como son: software, licencias, patentes marcas y derechos, propiedad del Gobierno del Estado.

Otros Activos

Activos de Administración

El saldo de este rubro esta compuesto principalmente por las operaciones transitorias que al primer semestre del ejercicio fiscal que se informa, que se encuentran pendientes de aplicar, acreditar y/o regularizar, originadas por la operatividad misma de las dependencias, subdependencias y entidades, asimismo se encuentran depósitos otorgados en garantía por servicios de arrendamiento de instalaciones utilizadas por los organismos públicos.

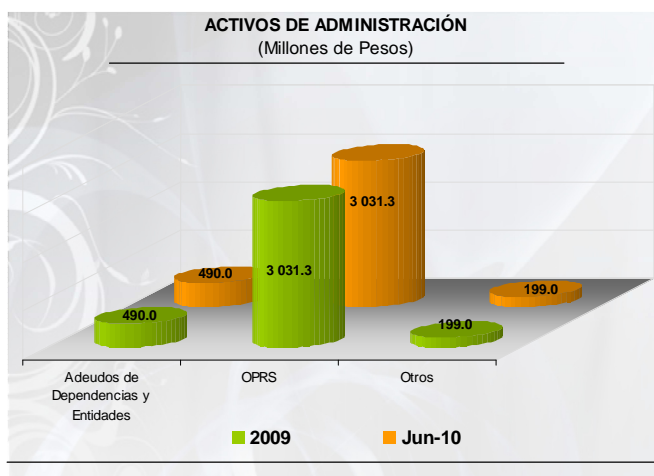

Su saldo asciende a 7 mil 684.0 millones de pesos y representa el 17.3 por ciento, respecto al total del activo. Este rubro muestra un incremento de 3 mil 963.7 millones de pesos.



PASIVO

Es el conjunto de cuentas que permite el registro de las obligaciones contraídas por el Gobierno Estatal, para el desarrollo de sus funciones y la prestación de los servicios públicos.

Al primer semestre del ejercicio fiscal 2010, los estados financieros reflejan principalmente pasivo a corto plazo, es decir, aquellas obligaciones en que la exigibilidad de pago es menor a un año.

A Corto Plazo

Servicios Personales

La creación de este pasivo se debe al registro de prestaciones salariales como la previsión de aguinaldo devengado no pagado a la fecha que se informa, del personal de burocracia y magisterio del Gobierno del Estado y sueldos. Este pasivo representa el 1.6 por ciento respecto al pasivo a corto plazo, con un importe de 91.0 millones de pesos. Al periodo que se informa, refleja un decremento con respecto al apasivado en el 2009.

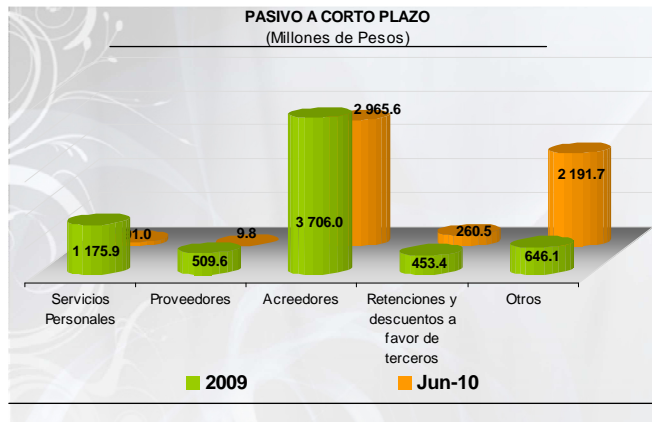

Retenciones y Descuentos a Favor de Terceros

A 260.5 millones de pesos asciende el saldo correspondiente al registro de las retenciones y descuentos a favor de terceros, ISSS, ISSSTE, IVA, 2 por ciento sobre nóminas de prestadores de servicios, así como, el ISR por honorarios y/o arrendamiento de inmuebles y representa el 4.7 por ciento

respecto al pasivo a corto plazo. Al igual que otros rubros anteriores, este refleja un decremento por 192.9 millones de pesos.

Proveedores y Contratistas

El saldo por 9.8 millones de pesos de esta cuenta representa los compromisos contraídos por los organismos públicos por la adquisición de bienes de consumo e inventariables necesarios para su operatividad y que primer semestre del ejercicio fiscal 2010 se encuentran pendientes de pago. Este rubro refleja una disminución de 499.8 millones de pesos en comparación con la cifra presentada en el ejercicio fiscal 2009.

Acreedores

El 53.7 por ciento del total de pasivo a corto plazo corresponde al rubro de acreedores, integrado por los recursos comprometidos por adeudos de gastos de administración, servicios básicos y de operación de las diferentes dependencias y entidades del Gobierno del Estado (principalmente por los gastos para la ejecución de obras), así como, el registro del entero de la cuota IMSS, cuota ISSSTECH y 2 por ciento sobre nóminas, 1 recursos ajenos así como el préstamo a corto plazo de 900 millones de pesos. Su saldo es de 2 mil 965.6 millones de pesos.

Acreedores presenta una tendencia a la baja por 740.4 millones de pesos.

Retenciones a Contratistas de Obra Pública

Con un saldo de 3.0 millones de pesos, esta cuenta representa las retenciones efectuadas a los contratistas, por los siguientes conceptos:

- 1 por ciento de aportación al Estado para obras de beneficio social,
- 2 al millar para el Instituto de Capacitación a los Trabajadores de la Industria de la Construcción,
- 5 al millar de Inspección y vigilancia,

Los cuales se encuentran pendientes de enterar o aplicar al mes de junio del ejercicio fiscal 2010.

Impuestos Municipales Administrados

El saldo en esta cuenta es de 13.5 millones de pesos y corresponde a los ingresos derivados de la recaudación de impuestos municipales administrados por el Estado como los Impuestos a la propiedad inmobiliaria, pendientes de aplicación.

Recaudación de Impuestos Federales Coordinados

El saldo por 69.6 millones de pesos, se debe al registro de los ingresos derivados por el cobro de impuestos federales, como el Impuesto sobre la renta, impuesto al valor agregado y otras imposiciones como el Impuesto especial sobre la producción y servicios (I.E.P.S.), pago de tenencia vehicular, Impuesto sobre automóviles nuevos (I.S.A.N.), los obtenidos a través de la inspección y vigilancia y de recargos, los cuales al 30 de junio del ejercicio fiscal 2010 están pendientes de enterar.

Adeudos de Años Anteriores

El 30.5 por ciento del total del pasivo a corto plazo corresponde a compromisos contraídos por los

A Largo Plazo:

Deuda Pública Estatal

Dentro de este rubro se registra el saldo de la deuda pública directa a largo plazo contratada por el Gobierno del Estado con la institución BANOBRAS, S.N.C. teniendo como fuente de pago el Fondo de Aportaciones para la Infraestructura Social (FAIS) y el Fondo de

organismos públicos del Gobierno del Estado, en ejercicios anteriores y que al primer semestre del ejercicio fiscal 2010, se encuentran pendientes de liquidación, depuración o cancelación correspondiente, su saldo asciende a 1 mil 683.2 millones de pesos.

Deuda Pública Estatal

El saldo por 422.4 millones de pesos representa el saldo de la deuda pública directa a corto plazo contratada por el Gobierno del Estado con la institución BANOBRAS, S.N.C. teniendo como fuente de pago el Fondo de Aportaciones para la Infraestructura Social (FAIS) y el Fondo de Aportaciones para el Fortalecimiento de las Entidades Federativas (FAFEF) y de las participaciones en Ingresos Federales.

Aportaciones para el Fortalecimiento de las Entidades Federativas (FAFEF) y de las participaciones en Ingresos Federales. Su saldo al 30 de junio del 2010, asciende a 1 mil 510.3 millones de pesos. Cabe mencionar que dichos recursos son destinados a inversiones con beneficio directo a la población.

Otros Pasivos

Pasivos de administración

Al 30 de junio del ejercicio fiscal 2010, los pasivos de administración ascienden a 1 mil 746.6 millones de pesos y corresponde principalmente a los depósitos por anticipos de las participaciones fiscales federales, pasivos por el costo del factoraje financiero y depósitos por fianzas penales, así como, el registro de ministraciones de recursos pendientes de depósito a los organismos públicos, cheques en circulación y recursos etiquetados para el pago de compromisos de los organismos públicos. Esta cuenta representa el 96.1 por ciento del rubro otros pasivos. La cuenta de Pasivos de administración presenta una tendencia a la alta por 185.2 millones de pesos esto a causa de un aumento en los anticipos de las participaciones federales.

Fondos Diversos

Este renglón del pasivo corresponde a los fondos del Gobierno del Estado y se integra básicamente por los siguientes: Fondo de Caja de Ahorro del Personal de Burocracia, Fondo de previsión del Seguro de Vida. Además del registro de fondos comprometidos por los pasivos del Programa de Calidad, Equidad y Desarrollo en Salud (PROCEDES), el Fondo de Apoyo para el Desarrollo, Innovación y Transferencia de Tecnología en el Estado de Chiapas, Centro Estatal de Chiapas, Centro Estatal de Cancerología (Fideicomiso del SPSS) y el Fondo para el Fomento y Desarrollo de la Competitividad Laboral. Al primer semestre del ejercicio fiscal 2010 su saldo asciende a 70.4 millones de pesos.

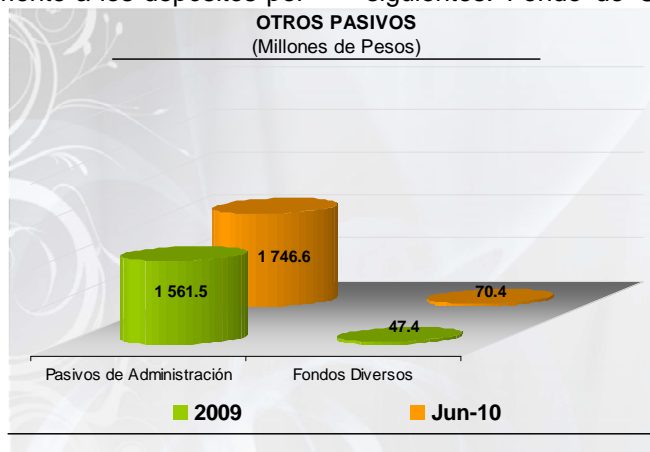



Pasivos en Depuración

El monto de este rubro que asciende a 0.3 millones de pesos, representa los pasivos de administraciones anteriores pendientes de depurar contablemente.

HACIENDA PÚBLICA

Conjunto de bienes, propiedades y derechos pertenecientes al Gobierno del Estado de Chiapas.

Patrimonio

El saldo de esta cuenta, representa la diferencia entre los bienes, derechos y obligaciones del Gobierno del Estado, así como sus modificaciones por los incrementos y decrementos a la Hacienda Pública

durante el primer semestre del ejercicio fiscal 2010. El patrimonio del Estado asciende a 25 mil 348.6 millones de pesos.

Resultado del Ejercicio

El resultado obtenido del 1 de enero al 30 de junio del 2010, asciende a 9 mil 601.4 millones de pesos, se obtiene de restar a los ingresos percibidos (Ingresos de ley, Ingresos propios, Beneficios diversos y Diferencias por tipo de cambio a favor), los egresos (Gastos de operación, Gastos de inversión, Transferencia y aportaciones de recursos a Organismos, Diferencia por tipo de cambio a cargo, Pérdidas diversas, Gastos de

operación con ingresos propios y Recuperaciones de capital y Otros reintegros y devoluciones). La diferencia obtenida representa principalmente las adquisiciones de bienes muebles e inmuebles consideradas como inversión, así como, recursos comprometidos de gasto de inversión para la continuidad de obras en proceso y fondos etiquetados pendientes de aplicar.

Rectificaciones a Resultados

Este rubro contempla el saldo que resulta por el aumento o disminución al patrimonio, derivado del registro de operaciones de ejercicios anteriores por

reintegros y cancelación de pasivos, así como, por la aplicación de los ADEFAS, a la fecha las rectificaciones reflejan un saldo de 541.4 millones de pesos.

I.II INFORMACIÓN PRESUPUESTAL

ESTADO DEL EJERCICIO DEL PRESUPUESTO

El Estado del Ejercicio del Presupuesto, refleja al primer semestre una Modificación neta positiva al Presupuesto Aprobado Anual de 4 mil 35.4 millones de pesos que representa el 8.0 por ciento mayor, llegando a un importe al mes de junio del año en curso de 59 mil 472.5 millones de pesos.

Lo recursos comprometidos, que se han registrado en el Sistema Integral de Administración Hacendaría Estatal, por parte de los Organismos Públicos fue de 12 mil 975.5 millones de pesos, que constituye los compromisos que se devengarán por la adquisición de

bienes y servicios, así como de ejecución de obra pública.

El Presupuesto Devengado al primer semestre fue de 16 mil 207.6 millones de pesos que representa el 29.3 por ciento del Presupuesto Aprobado Anual, de los cuales se aplicaron 7 mil 754.1 millones de pesos a Servicios Personales equivalente al 47.9 por ciento del devengo total, 5 mil 103.9 millones de pesos para participaciones y aportaciones a los 118 municipios del Estado y a Organismos Públicos por recursos convenidos, representando el 31.5 por ciento, asimismo en

Transferencias, Asignaciones, Subsidios y Otras Ayudas, se destinaron 1 mil 477.4 millones de pesos

que representa el 9.2 por ciento del total devengado, entre los rubros sobresalientes.

ESTADO DEL EJERCICIO DEL PRESUPUESTO							
DEL 1 DE ENERO AL 30 DE JUNIO DE 2010							
(Pesos)							
CONCEPTO	PRESUPUESTO					VARIACIÓN/APROBADO	
	APROBADO ANUAL	MODIFICACIÓN NETA	AUTORIZADO (MODIFICADO)	COMPROMETIDO	DEVENGADO	MONTO	%
TOTAL	55 437 099 581	4 035 411 955	59 472 511 536	12 975 520 396	16 207 604 635	(39 229 494 946)	-70.8
SERVICIOS PERSONALES	24 305 962 566	652 519 652	24 958 482 218	9 518 461 892	7 754 147 723	(16 551 814 843)	-68.1
MATERIALES Y SUMINISTROS	2 898 337 954	613 080 241	3 511 418 195	240 214 938	247 130 091	(2 651 207 863)	-91.5
SERVICIOS GENERALES	2 418 764 431	362 069 864	2 780 834 295	228 970 121	426 909 792	(1 991 854 639)	-82.4
TRANSFERENCIAS, ASIGNACIONES, SUBSIDIOS Y OTRAS AYUDAS	4 929 247 030	1 215 743 141	6 144 990 171	1 925 752 370	1 477 344 407	(3 451 902 623)	-70.0
BIENES MUEBLES, INMUEBLES E INTANGIBLES	274 686 995	763 475 024	1 038 162 019	62 356 015	24 945 992	(249 741 003)	-90.9
INVERSIÓN PÚBLICA	5 740 280 095	1 063 042 980	6 803 323 075	751 648 101	139 778 592	(5 600 501 503)	-97.6
INVERSIONES FINANCIERAS Y OTRAS PROVISIONES	1 523 820 003	1 151 938 549	2 675 758 552	53 509 113	552 434 834	(971 385 169)	-63.7
PARTICIPACIONES Y APORTACIONES	12 470 123 222	(2 194 132 707)	10 275 990 515	0	5 103 874 948	(7 366 248 274)	-59.1
DEUDA PÚBLICA	875 877 285	407 675 211	1 283 552 496	194 607 846	481 038 256	(394 839 029)	-45.1
Amortización de la Deuda Pública	859 733 186	(121 180 832)	738 552 354	0	316 152 635	(543 580 551)	-63.2
Intereses de la Deuda Pública	16 144 099	132 263 332	148 407 431	0	76 313 945	60 169 846	372.7
ADEFAS	0	396 592 711	396 592 711	194 607 846	88 571 676	88 571 676	0

Fuente: Secretaría de Hacienda.

ESTADO ANALÍTICO DE INGRESOS PRESUPUESTALES

Al inicio del ejercicio 2010, aprobó un presupuesto de ingresos de 55 mil 437.1 millones de pesos, sin embargo las estrategias implementadas para obtener mayores recursos, se logró un incremento de 35.4 millones de pesos al presupuesto estimado para el periodo que se informa.

Los ingresos recaudados durante el periodo del 1 de enero al 30 de junio del 2010, ascendió a la cantidad de 26 mil 568.6 millones de pesos, alcanzando el objetivo propuesto con el 1 por ciento mayor al estimado para el primer semestre mayor. Estos se integra por: Ingresos Estatales que incluye los ingresos propios; impuestos, derechos, productos, aprovechamientos, otras

contribuciones e Ingresos Estatales derivados de la Operación del Convenio de Colaboración Administrativa en Materia de Control de Obligaciones que ascendieron a 2 mil 216.7 millones de pesos; siendo superior al estimado para el periodo en un 4.3 por ciento.

Los ingresos derivados de la Coordinación Fiscal representó el 91.7 por ciento del total de los ingresos devengados con un importe de 24 mil 352.0 millones de pesos, integrándose de 8 mil 510.4 millones de pesos por participaciones fiscales federales y 15 mil 841.5 millones de pesos por Aportaciones y Subsidios Federales.



ESTADO ANALITICO DE INGRESOS PRESUPUESTALES
211-03 SUBSISTEMA DE RECAUDACION
AL 30 DE JUNIO DE 2010

FUENTE DE INGRESO	LEY DE INGRESOS ESTIMADA 1	LEY DE INGRESOS MODIFICADA 2	LEY DE INGRESOS DEVENGADA 3	LEY DE INGRESOS RECAUDADA 4	AVANCE DE RECAUDACION % 5 (4/1)
I IMPUESTOS	1 410 326 000.0	- 68 670 910	770 863 645	770 863 645	54.7
II CONTRIBUCION DE MEJORAS	14 006 000	- 423 388	9 937 455	9 937 455	71.0
III DERECHOS	921 476 000	17 005 604	539 262 331	539 262 331	58.5
CONTRIBUCIONES NO COMPRENDIDAS EN LAS FRACIONES ANTERIORES CAUSADAS EN					
IV EJERCICIOS FISCALES					
V PRODUCTOS	398 996 000	- 57 611 875	153 425 490	153 425 490	38.5
VI APROVECHAMIENTOS	1 796 592 000	200 123 714	743 244 521	743 244 521	41.4
VIII PARTICIPACIONES Y APORTACIONES	50 895 704 000	- 55 026 968	24 351 895 436	24 351 895 436	47.8
IX TRANSFERENCIAS SUBSIDIOS Y OTRAS AYUDAS					
X INGRESOS DERIVADOS DE FINANCIAMIENTOS					
ESTADO ANALITICO DE INGRESOS POR FUENTE DE CONTRIBUCION.	55 437 100 000	35 396 177	26 568 628 878	26 568 628 878	47.9
TRIBUTARIO					
IMPUESTOS SOBRE LOS INGRESOS	587 860 000	- 67 675 350	331 458 886	331 458 886	56.4
IMPUESTOS SOBRE EL PATRIMONIO					
IMPUESTO SOBRE LA PRODUCCION, EL CONSUMO Y LAS TRANSACCIONES					
IMPUESTO AL COMERCIO EXTERIOR					
IMPUESTO SOBRE NOMINAS Y ASIMILABLES	822 466 000	- 995 560	439 404 759	439 404 759	53.4
IMPUESTOS ECOLOGICOS					
ACCESORIOS					
OTROS IMPUESTOS					
SUBTOTAL TRIBUTARIOS	1 410 326 000	- 68 670 910	770 863 645	770 863 645	54.7
NOTRIBUTARIOS					
I DERECHOS	921 476 000	17 005 604	539 262 331	539 262 331	58.5
II PRODUCTOS	398 996 000	- 57 611 875	153 425 490	153 425 490	38.5
III APROVECHAMIENTOS	1 796 592 000	200 123 714	743 244 521	743 244 521	41.4
IV CONTRIBUCION DE MEJORAS	14 006 000	- 423 388	9 937 455	9 937 455	71.0
SUBTOTAL NO TRIBUTARIOS	3 131 070 000	159 094 054	1 445 869 796	1 445 869 796	46.2
TOTALES	4 541 396 000	90 423 144	2 216 733 441	2 216 733 441	48.8

Fuente: Secretaría de Hacienda

NOTAS DE MEMORIA (CUENTAS DE ORDEN)

Deuda Pública Indirecta

Las obligaciones contingentes se reflejan en Cuentas de Memoranda, donde el Gobierno del Estado de Chiapas asume el carácter de aval solidario del crédito otorgado al Sistema Municipal de Agua Potable y Alcantarillado

de Tuxtla Gutiérrez, contratado con BANOBRAS, S.N.C., en diciembre de 2005, a la fecha que se informa esta deuda indirecta asciende a 310.3 millones de pesos.

DEUDA PÚBLICA INDIRECTA

DEL 1 DE ENERO AL 30 DE JUNIO DEL 2010

(Millones de pesos)

CONCEPTO	SALDO AL 31 DE DICIEMBRE 2010	PAGOS			DESENDEUDAMIENTO
		CAPITAL	INTERESES	SALDO	
TOTAL	325.1	14.8	10.2	310.3	14.8
FINANCIAMIENTO	325.1	14.8	10.2	310.3	14.8
BANOBRAS S.N.C.	325.1	14.8	10.2	310.3	14.8

Fuente: Secretaría de Hacienda

Lo registros originados por la colocación de certificados bursátiles derivado de la bursatilización del impuesto sobre nóminas refleja un importe de 5 mil 612.8 millones de pesos, dicho importe se integra por la inversión inicial y el registro derivado del efecto inflacionario en el valor de las UDI's. al periodo que se informa.

EMISIONE DE CERTIFICADOS BURSÁTILES				
DEL 1 DE ENERO AL 30 DE JUNIO DE 2010				
(Millones de Pesos)				
UNIDAD DE MEDIDA	SALDO AL 31-Dic-09	MOVIMIENTOS 2010		SALDO AL 30-Jun-10
		INCREMENTOS	AMORTIZACIÓN	
TOTAL	5 533.1	79.7	0	5 612.8
UDI's ⁽¹⁾	4 738.9	79.7	0	4 818.6
Pesos	794.2	0	0	794.2

Fuente: Secretaría de Hacienda

1) La columna de incrementos refleja la actualización en pesos, de las UDI's durante el primer semestre de 2010.

NOTAS DE GESTIÓN ADMINISTRATIVA

HISTORIA

Chiapas se constituyó como estado libre y soberano el 14 de septiembre del 1824 y como parte integrante de los Estados Unidos mexicanos por voluntad propia del pueblo chiapaneco. Para su organización política y administrativa se divide en 118 municipios libres, clasificados en 9 regiones socio económicas.

Localizado al sureste de los Estados Unidos Mexicanos con una población aproximada de

I. CENTRO	22 MUNICIPIOS
II. ALTOS	18 MUNICIPIOS
III. FRONTERIZA	9 MUNICIPIOS
IV. FRAISLESCA	5 MUNICIPIOS
V. NORTE	23 MUNICIPIOS
VI. SELVA	14 MUNICIPIOS
VII. SIERRA	8 MUNICIPIOS
VIII. SOCONUSCO	16 MUNICIPIOS
IX. ISTMO-COSTA	3 MUNICIPIOS

4.3 millones de

habitantes, cuenta con una estructura económica centrada en los sectores de comercio y servicios, originadas por el turismo nacional e internacional. En el ramo agropecuario se destaca la producción de café, miel y azúcar de caña y así también la producción artesanal como la elaboración de joyas a base de ámbar, los trabajos en madera y barro.

MARCO LEGAL Y NORMATIVO.

Marco Legal

Conforme a lo establecido en la Constitución Política del Estado de Chiapas, la Ley Orgánica de la Administración Pública del Estado de Chiapas y al Código de la Hacienda Pública para el Estado de Chiapas, se le otorga la responsabilidad a la Secretaría de Hacienda la administración financiera de la Hacienda Pública del Estado de Chiapas, entre sus funciones le corresponde establecer las normas sobre la forma y términos en que los organismos públicos deberán realizar sus registros contables y en su caso la forma de elaborar y enviar los informes financieros a fin de consolidar la

Contabilidad del Gobierno del Estado.

Marco Normativo

El Plan de Desarrollo Chiapas Solidario 2007-2012. Es el documento rector en el cual se indican los ejes, objetivos y líneas de acción por la administración pública, siendo éste el Eje Central de las Políticas y por el cual se establece las acciones a realizar.

La Normatividad Contable y Financiera, proporciona los elementos necesarios para el manejo transparente de los recursos públicos, y el cabal cumplimiento en la rendición de cuentas. Además, se constituye por el conjunto de normas, lineamientos, metodologías, procedimientos, sistemas, criterios y ordenamientos con base a los Postulados Básicos de Contabilidad Gubernamental que han de aplicar los centros contables en el registro de sus operaciones con la finalidad de regular operaciones específicas para la integración homogénea de la información contable y financiera. Sus características principales son la consistencia, integridad y su congruencia con las disposiciones legales vigentes.

Los Postulados Básicos de la Contabilidad Gubernamental, representan un marco de referencia para uniformar los métodos, procedimientos y prácticas contables, así como organizar y mantener una efectiva sistematización que



permita la obtención de información veraz en forma

clara y concisa, en este sentido, se constituyen en el sustento técnico de la Contabilidad.

BASES DE PRESENTACIÓN Y PREPARACIÓN.

Presentación.

Los estados financieros básicos de la entidad son el Estado de Situación Financiera Consolidado, Estado de Resultados, Estado de Cambios en la Situación Financiera y el Estado de Modificación de la Hacienda Pública, de acuerdo a lo establecido en la Normatividad Contable y Norma Financiera del Estado de Chiapas y al Código de la Hacienda Pública para el Estado de Chiapas.

Preparación.

Para la integración de los Estados Financieros, los saldos se determinaron a partir de la información proporcionada por cada uno de los centros contables de las dependencias, subdependencias y entidades, que conforman el poder Ejecutivo, así como, los

poderes Legislativo y Judicial, los cuales son los responsables de las cifras reportadas de acuerdo a lo establecido en el art. 470, 2º párrafo del Código de la Hacienda Pública para el Estado de Chiapas, el citado proceso se realizó conforme a los Postulados Básicos de Contabilidad Gubernamental, manuales del SICG, normas y procedimientos técnicos-financieros emitidos por la Secretaría de Hacienda, a través de la Dirección de Contabilidad y Evaluación.

Los Estados Financieros consolidados, han sido elaborados con sustento a las disposiciones legales, normas contables y presupuestarias estatales, que cumplen en gran parte las reglas de presentación de las Normas de Información Financiera Mexicanas, con apego a los criterios de armonización que dicta la Ley General de Contabilidad Gubernamental y las Normas y Metodología para la Emisión de Información Financiera y Estructura de los Estados Financieros Básicos, emitido por el Consejo Nacional de Armonización Contable. (CONAC).

En el ejercicio 2010 se han realizado las modificaciones a los marcos normativos contables y presupuestarios así como en los instrumentos técnicos para lograr el cumplimiento de los objetivos a nivel nacional, considerando en primera instancia el Marco Conceptual de Contabilidad Gubernamental, que representa los fundamentos para la elaboración de normas, contabilización, valuación y presentación de la Información financiera.

De esta forma, se incorporan en la contabilidad los momentos contables del ingreso y del egreso, considerando además las normas y metodología para la emisión de información financiera.

PRINCIPALES POLÍTICAS DE CONTROL Y REGISTRO.

El "Sistema Integral de Contabilidad Gubernamental" (SICG), regula las operaciones realizadas en cada uno de los centros contables de las dependencias, subdependencias y entidades, que conforman la administración pública Gubernamental, con base a los Postulados Básicos de Contabilidad Gubernamental, normas, criterios, procedimientos, métodos, políticas contables específicas y sistemas, aplicadas para las transacciones y eventos cuantificables en términos económicos, con el objeto de generar información útil y confiable.

El SICG está integrado de cuatro subsistemas relacionados entre sí por medio de mecanismos de enlace y de consolidación de la información, estos subsistemas son **Recaudación**, el cual se encarga de registrar los ingresos públicos establecidos en Ley, **Fondos Estatales**, subsistema que administra y controla los recursos monetarios del erario estatal, **Egresos**, registra todas las erogaciones que se

establecen dentro del presupuesto de egresos del Estado y por último **Deuda Pública**, quien registra las operaciones derivadas de la administración de la deuda.

El registro de las operaciones están en apego a los Postulados Básicos de Contabilidad Gubernamental y a las normas y manuales vigentes; las dependencias y entidades de la Administración Pública Estatal como responsables de realizar sus registros contables producto de las operaciones que realizan, registran los gastos como tales en el momento en que se devenguen y los ingresos en el momento en que sean efectivamente percibidos o realizados.

Los libros obligatorios de acuerdo a la Normatividad Contable, en donde deben registrar las operaciones que realizan los organismos públicos son: el **Libro Diario** y **Libro Mayor**, los cuales contienen y conservan información financiera, hechos y cifras expresados en

unidades monetarias, para facilitar la toma de decisiones.

El control interno comprende el plan de organización y todos los métodos y procedimientos que en forma coordinada adoptan las dependencias y entidades para salvaguardar los activos, verificar la razonabilidad y confiabilidad de la información contable, y promover la eficiencia operacional y la adherencia a la normatividad vigente.

La consolidación de información financiera, es el resultado en su conjunto de la agrupación de la información financiera que generan los organismos públicos y que se conforma por cada una de las cuentas de activo, pasivo, patrimonio, ingreso y gasto, en grupos homogéneos. Además, se implementa mecanismos de conciliación para identificar operaciones que inciden en dos o más dependencias, entidades o subsistemas, con la finalidad de eliminarlas para no reflejar registros compensados entre éstos.

RAZONES FINANCIERAS

El análisis a los estados financieros a través de razones, proporciona indicadores que suministran información para ayudar a tener una mejor interpretación de dichos estados, determinando las causas y tendencias favorables con la finalidad de no tomar decisiones con efectos negativos.

la posición financiera que guarda el Gobierno del Estado muestra fortaleza y solidez, toda vez que los saldos de los pasivos se han mantenido en niveles saludables y el equilibrio de la recaudación de los ingresos, ha permitido una buena estabilidad en las Finanzas Pública.

De acuerdo con los resultados obtenidos en el primer semestre del ejercicio fiscal 2010, podemos afirmar que





Lo anterior, lo confirman al aplicar las siguientes razones financieras:

Liquidez

VARIABLES DEL CÁLCULO	ALGORITMO	INDICADOR (millones de pesos)	
C = Caja	C + B	16 002.2	2.9
B = Bancos		-----	
PCP = Pasivo a Corto Plazo	PCP	5 518.6	

INTERPRETACIÓN DE RESULTADO
Muestra la capacidad del Gobierno del Estado para cubrir las obligaciones a corto plazo en forma inmediata, es decir se tiene 2.9 pesos disponibles para cubrir cada peso de deuda a corto plazo.

HISTÓRICO

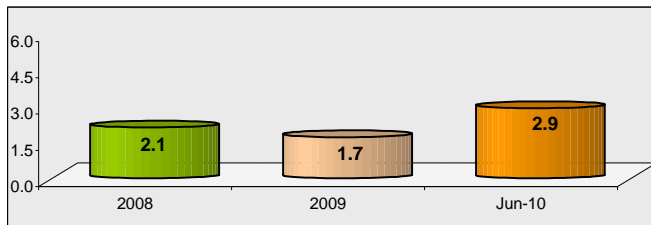

Los Estados Financieros muestran un resultado de 2.9 pesos de **liquidez y disponibilidad inmediata** para hacer frente a cada peso de los compromisos de corto plazo.

Índice de Solvencia

VARIABLES DEL CÁLCULO	ALGORITMO	INDICADOR (millones de pesos)	
ACP= Activo a Corto Plazo	ACP	18 306.2	3.3
PCP = Pasivo a Corto Plazo		-----	
	PCP	5 518.6	

INTERPRETACIÓN DE RESULTADO
Indica que el Gobierno del Estado de Chiapas cuenta con 3.3 pesos de activo circulante para liquidar sus obligaciones a corto plazo .

HISTÓRICO

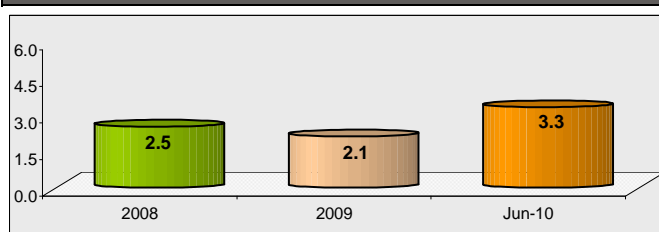

La razón de **solvencia** muestra que el Gobierno cuenta con 3.3 pesos para cubrir cada peso que debe por sus compromisos a corto plazo.

Prueba de Ácido

VARIABLES DEL CÁLCULO	ALGORITMO	INDICADOR (millones de pesos)	
ACP= Activo a Corto Plazo	ACP - INV	18 306.2 - 20.3	3.3
INV = Inventarios		-----	
PCP = Pasivo a Corto Plazo	PCP	5 518.6	

INTERPRETACIÓN DE RESULTADO
Muestra la capacidad del Gobierno del Estado para cubrir las obligaciones a corto plazo en forma inmediata, es decir se tiene 3.3 pesos disponibles para cubrir cada peso de deuda a corto plazo.

HISTÓRICO

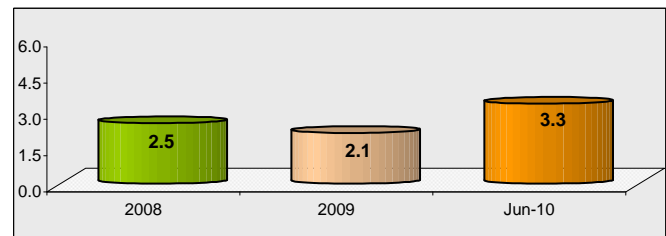

La **prueba del ácido**, indica que el Estado cuenta con 3.3 pesos de activos de conversión inmediata en efectivo por cada peso de pasivos a corto plazo.

En conclusión las obligaciones que se tienen a corto plazo, son cubiertas de manera favorable con el total de los activos propiedad del Estado.

REPORTE ANALITICO DEL ACTIVO FIJO

A continuación se presenta los saldos por tipo de activo fijo registrado en los estados financieros consolidados al primer semestre que se informa. Este reporte muestra el

total de las adquisiciones con que cada uno de los organismos públicos integra su patrimonio.

INTEGRACIÓN DE LA CUENTA : BIENES MUEBLES
AL 30 DE JUNIO DEL 2010

ORGANISMO PÚBLICO	MOBILIARIO Y EQUIPO DE ADMINISTRACIÓN	MAQUINARIA, OTROS EQUIPOS Y HERRAMIENTAS	VEHÍCULOS Y EQUIPO DE TRANSPORTE	EQUIPO E INSTRUMENTAL MÉDICO Y DE LABORATORIO	MAQUINARIA Y EQUIPO DE DEFENSA Y SEG. PÚBLICA	MÓDULOS ELECTRÓNICOS	MOBILIARIO Y EQUIPO EDUCACIONAL Y RECREATIVO	ACTIVOS BIOLÓGICOS	TOTAL
H. CONGRESO DEL ESTADO	5 637 724	5 634 112	486 286	0	0	0	0	0	11 758 122
ÓRGANO DE FISCALIZACIÓN SUPERIOR DEL CONGRESO DEL ESTADO	4 532 353	13 859 555	11 512 444	44 637	0	0	376 741	0	30 325 730
OFICINA DE LA GUBERNATURA DEL ESTADO	6 596 043	5 582 364	16 916 075	86 900	0	0	918 114	0	30 099 496
COORDINACIÓN EJEC. DE LA COM. ORG. DEL BICENT. DE INDEP. Y CENT. REV.	344 871	752 072	821 746	0	0	0	0	0	1 918 689
COORDINACIÓN DE TRANSPORTES AÉREOS	302 530	2 295 332	162 933 288	0	0	0	26 193	0	165 557 343
SECRETARÍA GENERAL DE GOBIERNO	3 454 171	36 204 112	14 506 629	0	0	0	398 744	0	54 563 656
CONTRALORÍA SOCIAL DEL GOBIERNO DEL ESTADO DE CHIAPAS	379 664	731 159	689 127	0	0	0	0	0	1 799 950
SECRETARÍA DE HACIENDA	16 955 681	138 252 801	23 448 532	47 085	0	10 185 135	1 889 140	0	190 778 374
BANCHIAPAS	876 193	2 701 362	2 082 904	0	0	0	72 131	0	5 732 590
SECRETARÍA DE DESARROLLO Y PARTICIPACIÓN SOCIAL	11 535 999	12 068 292	11 914 018	718 629	0	0	548 339	557 200	37 342 477
INSTITUTO ESTATAL DE LA JUVENTUD	167 449	706 321	565 969	0	0	0	0	0	1 439 739
INSTITUTO ESTATAL DE LAS MUJERES	993 351	2 041 172	2 110 879	53 577	0	0	415 658	0	5 614 637
INSTITUTO CHIAPAS SOLIDARIO	2 639 187	6 372 720	7 193 407	0	0	0	0	0	16 205 314
SECRETARÍA DE PUEBLOS INDIOS	662 140	1 745 171	4 125 742	195 822	0	0	238 068	0	6 966 943
INSTITUTO DE PROTEC. SOCIAL Y BENEFICENCIA PÚBLICA DEL EDO. DE CHIAPAS	108 144	257 580	297 230	0	0	0	6 999	0	669 953
SECRETARÍA DE EDUCACIÓN	58 865 431	139 076 494	50 425 151	2 768 027	0	0	11 897 030	0	263 032 133
INSTITUTO DEL DEPORTE	130 202	2 924 786	2 286 772	53 196	0	0	0	0	5 394 956
SECRETARÍA DEL CAMPO	1 966 247	110 839 395	33 722 374	659 778	0	0	0	468 166	147 655 960
COORDINACIÓN DE CONFIANZA AGROPECUARIA	0	236 327	180 000	0	0	0	81 934	0	498 261
INSTITUTO PARA LA RECONVERSIÓN PRODUCTIVA Y LA AGRICULTURA TROPICAL	902 030	9 906 013	16 230 783	89 613	0	0	291 661	0	27 420 100
COMISIÓN FORESTAL SUSTENTABLE	1 348 975	6 946 566	9 554 627	188 046	0	0	0	0	18 038 214
SECRETARÍA DE PESCA Y ACUACULTURA	1 194 127	6 535 109	11 477 266	323 940	0	0	0	790 000	20 320 442
SECRETARÍA DE SEGURIDAD Y PROTECCIÓN CIUDADANA	13 695 369	67 287 809	255 379 571	2 490 268	90 829 312	0	3 833 358	3 405 504	436 921 191
CONSEJO DE EJECUCIÓN DE SANCIONES PENALES Y MEDIDAS DE SEGURIDAD	0	78 027	14 203 810	2 185	0	0	10 800	0	14 294 822
SECRETARÍA DE TRANSPORTES	1 603 720	8 454 302	5 094 116	0	0	0	0	0	15 152 138
SECRETARÍA DE LA FUNCIÓN PÚBLICA	3 782 977	21 564 712	11 367 696	0	0	0	166 991	0	36 882 376
INSTITUTO DE PROFESIONALIZACIÓN DEL SERVIDOR PÚBLICO	322 473	1 387 571	499 284	0	0	0	29 274	0	2 238 602
SECRETARÍA DE INFRAESTRUCTURA	4 134 294	243 768 115	57 244 754	526 881	0	0	1 370 559	0	307 044 603
SECRETARÍA DE TURISMO	1 854 879	9 281 485	7 798 170	0	41 840	0	824 726	500	19 801 600
SECRETARÍA DE ECONOMÍA	2 490 299	9 655 280	3 193 827	0	0	0	75 522	0	15 414 928
SECRETARÍA DEL TRABAJO	1 031 115	6 829 327	4 238 143	0	0	0	0	0	12 098 585
SECRETARÍA DE MEDIO AMBIENTE E HISTORIA NATURAL	1 591 627	6 887 564	14 710 565	53 500	0	0	226 607	0	23 469 863
HISTORIA NATURAL	2 800 342	8 313 319	4 825 240	670 769	59 712	0	1 003 021	0	17 672 403
SECRETARÍA PARA EL DESARROLLO DE LA FRONTERA SUR Y ENLACE PARA LA COOPERACIÓN INTERNACIONAL	28 283	1 228 878	0	0	0	0	40 795	0	1 297 956
INSTITUTO DE LA CONSEJERÍA JURÍDICA Y DE ASISTENCIA LEGAL	349 248	8 469 002	876 234	0	0	0	0	0	9 694 484
INSTITUTO DE POBLACIÓN Y CIUDADES RURALES	3 890	862 878	1 112 116	0	0	0	804 965	0	2 783 849
SISTEMA PARA EL DIF-CHIAPAS	20 095 569	14 546 098	21 891 269	36 105 984	0	0	3 216 407	0	95 855 327
INSTITUTO DE MEDICINA PREVENTIVA	183 526	479 667	5 508 500	73 426	0	0	0	0	6 245 119
COMISIÓN PARA EL DESARROLLO Y FOMENTO DEL CAFÉ DE CHIAPAS	446 675	2 666 557	2 113 431	0	0	0	263 465	0	5 490 128
CONSEJO ESTATAL DE SEGURIDAD PÚBLICA	1 934 778	99 640 213	8 784 547	0	0	0	0	0	110 359 538
CENTRO ESTATAL DE CONTROL DE CONFIANZA CERTIFICADO	0	2 751 834	2 459 760	948 750	0	0	2 038 181	0	8 198 525
CONSEJO ESTATAL PARA LAS CULTURAS Y LAS ARTES DE CHIAPAS	18 004 875	18 856 979	8 883 890	0	0	0	0	0	45 745 744
INSTITUTO DE SALUD	184 858 421	165 194 583	204 629 231	1 029 488 772	0	0	0	0	1 584 171 007
INSTITUTO DE EDUCACIÓN PARA ADULTOS	6 710 199	12 153 395	9 602 093	0	0	0	0	0	28 465 687
CONALEP CHIAPAS	4 205 218	27 940 135	1 359 769	12 400	0	0	0	0	33 517 522
CONSEJO DE CIENCIA Y TECNOLOGÍA DEL ESTADO DE CHIAPAS	1 499 177	8 206 175	4 912 272	9 148	0	0	0	0	14 626 772
INSTITUTO DE LA INFRAESTRUCTURA FÍSICA EDUCATIVA DEL ESTADO DE CHIAPAS	667 828	408 163	9 486 374	0	0	0	0	0	10 562 365
PROMOTORA DE VIVIENDA CHIAPAS	649 716	993 045	0	0	0	0	37 650	0	1 680 411
INSTITUTO ESTATAL DEL AGUA	243 854	781 582	2 208 015	0	0	0	315 053	0	3 548 504
INSTITUTO MARCA CHIAPAS	408 781	1 395 042	2 615 067	0	0	0	473 600	0	4 892 490
SISTEMA CHIAPANECO DE RADIO, TELEVISIÓN Y CINEMATOGRAFÍA	1 220 863	74 649 416	9 711 304	0	0	0	7 809 506	0	93 391 089
COMISIÓN DE ENERGÍAS Y BIOCOMBUSTIBLES DEL ESTADO DE CHIAPAS	0	1 264 357	243 825	0	0	0	152 607	0	1 660 789
INSTITUTO DE PROTECCIÓN CIVIL PARA EL MANEJO INTEGRAL DE RIESGOS Y DESASTRES DEL ESTADO DE CHIAPAS	0	324 646	16 337 532	0	0	0	0	0	16 662 178
INSTITUTO DE COMUNICACIÓN SOCIAL DEL ESTADO DE CHIAPAS	741 918	4 240 895	3 582 147	0	0	0	1 252 726	0	9 817 686
INSTITUTO AMANECER	256 660	696 827	334 900	0	0	0	84 508	0	1 372 895
OFICINA DE CONVENCIONES Y VISITANTES	1 234 163	1 356 637	126 500	0	0	0	0	0	2 717 300
CONSEJO DE LA JUDICATURA	17 377 043	52 419 316	13 511 749	0	0	0	867 436	0	84 175 544
TRIBUNAL DEL TRABAJO BUROCRÁTICO	722 999	2 849 595	1 218 561	0	0	0	49 104	0	4 840 259
TRIBUNAL DE JUSTICIA ELECTORAL Y ADMINISTRATIVA	955 401	2 226 396	1 100 100	0	0	0	49 217	0	4 331 114
MAGISTRATURA SUPERIOR DEL ESTADO, TRIBUNAL CONSTITUCIONAL	735 351	1 463 306	1 729 611	0	0	0	0	0	3 928 268
SUMAS	416 434 043	1 397 241 943	1 096 375 222	1 075 611 333	90 930 864	10 185 135	42 156 830	5 221 370	4 134 156 740

Fuente: Secretaría de Hacienda



INTEGRACIÓN DE LA CUENTA: BIENES INMUEBLES

AL 30 DE JUNIO DEL 2010

ORGANISMO PÚBLICO	EDIFICIOS	TERRENOS	OBRAS TERMINADAS POR TRANSFERIR	TOTAL
COORDINACIÓN DE TRANSPORTES AÉREOS	1 399 142	0	0	1 399 142
SECRETARÍA DE HACIENDA	120 234 662	207 135 903	0	327 370 565
SECRETARÍA DE DESARROLLO Y PARTICIPACIÓN SOCIAL	4 798 128	120	0	4 798 248
SECRETARÍA DE EDUCACIÓN	1 814 656 794	0	0	1 814 656 794
SECRETARÍA DEL CAMPO	12 043 967	0	6 371 564	18 415 531
SECRETARÍA DE PESCA Y ACUACULTURA	24 132 817	0	0	24 132 817
SECRETARÍA DE SEGURIDAD Y PROTECCIÓN CIUDADANA	76 277 818	1 206 741	0	77 484 559
SECRETARÍA DE INFRAESTRUCTURA	160 064 999	1 471 357	886 047 056	1 047 583 412
SECRETARÍA DE TURISMO	0	0	44 919 178	44 919 178
SECRETARÍA DE ECONOMÍA	19 039 499	100 000	0	19 139 499
SECRETARÍA DEL TRABAJO	230 000	0	0	230 000
HISTORIA NATURAL	56 469 873	19 721 491	0	76 191 364
SECRETARÍA PARA EL DESARROLLO DE LA FRONTERA SUR Y ENLACE PARA LA COOPERACIÓN INTERNACIONAL	16 700 000	0	0	16 700 000
SISTEMA PARA EL DIF-CHIAPAS	68 133 655	4 409 346	0	72 543 001
CONSEJO ESTATAL PARA LAS CULTURAS Y LAS ARTES DE CHIAPAS	2 520 207	0	0	2 520 207
INSTITUTO DE SALUD	728 644 142	0	0	728 644 142
CONALEP CHIAPAS	24 707 528	301 752	488 948	25 498 228
INSTITUTO DE LA INFRAESTRUCTURA FÍSICA EDUCATIVA DEL ESTADO DE CHIAPAS	0	11 800 000	0	11 800 000
CONSEJO DE CIENCIA Y TECNOLOGÍA DEL ESTADO DE CHIAPAS	808 735	0	0	808 735
SISTEMA CHIAPANECO DE RADIO, TELEVISIÓN Y CINEMATOGRAFÍA	5 294 797	24 056	0	5 318 853
INSTITUTO DE COMUNICACIÓN SOCIAL DEL ESTADO DE CHIAPAS	1 736 789	0	0	1 736 789
OFICINA DE CONVENCIONES Y VISITANTES	82 627 530	0	0	82 627 530
CONSEJO DE LA JUDICATURA	227 894 411	297 015	0	228 191 426
SUMAS	3 448 415 493	246 467 781	937 826 746	4 632 710 020

Fuente: Secretaría de Hacienda

INTEGRACIÓN DE LA CUENTA: OBRAS EN PROCESO

AL 30 DE JUNIO DEL 2010

ORGANISMO PÚBLICO	OBRAS EN PROCESO
SECRETARÍA DE PUEBLOS INDIOS	2 000 000
SECRETARÍA DEL CAMPO	142 662 984
COMISIÓN FORESTAL SUSTENTABLE	743 524
SECRETARÍA DE INFRAESTRUCTURA	7 745 612 486
INSTITUTO DE SALUD	610 406 942
CONALEP CHIAPAS	35 000
INSTITUTO DE LA INFRAESTRUCTURA FÍSICA EDUCATIVA DEL ESTADO DE CHIAPAS	835 089 202
CONSEJO DE LA JUDICATURA	4 542 401
TRIBUNAL DE JUSTICIA ELECTORAL Y ADMINISTRATIVA	370 743
SUMAS	9 341 463 282

Fuente: Secretaría de Hacienda

INTEGRACIÓN DE LA CUENTA: FIDEICOMISOS.
 AL 30 DE JUNIO DE 2010

ORGANISMO PÚBLICO	FOMENTO Y FINANCIAMIENTO INDUSTRIALES	FOMENTO Y FINANCIAMIENTO AL COMERCIO Y OTROS SERVICIOS	FOMENTO Y FINANCIAMIENTO DE LA EDUCACIÓN	PRESTACIONES SOCIALES	TOTAL
FIDEICOMISO IRREVOCABLE DE INVERSIÓN Y ADMON. PARA EL PROGRAMA ESP. DE FINANC. A LA VIVIENDA PARA EL MAGISTERIO DEL EDO. DE CHIAPAS (FOVIMCHIS)	0	0	0	2 130 030	
22900 SECRETARÍA DE ECONOMÍA					43 409 903
FIDEICOMISO PARA EL FINANCIAMIENTO INDUSTRIAL DEL EDO. DE CHIAPAS	6 729 333				
FORTALECIMIENTO AL FIDEICOMISO "FOFESA"	0	12 000 000	0	0	
FONDO DE FINANCIAMIENTO PARA LAS EMPRESAS DE SOLIDARIDAD SOCIAL DEL SECTOR ARTESANAL DE CHIAPAS	0	21 050 570	0	0	
FONDO DE GARANTÍA PARA LA MODERNIZACIÓN DEL PARQUE FIDEICOMISO PARA LA HABILITACIÓN Y ADMINISTRACIÓN DEL RECINTO FISCALIZADO ESTRATÉGICO DE PUERTO CHIAPAS	0	3 000 000	0	0	
FONDO DE APOYO A LOS JÓVENES EMPRESARIOS CHIAPANECOS	0	430 000	0	0	
	0	200 000	0	0	
25300 SISTEMA PARA EL DIF-CHIAPAS					3 000 000
FIDEICOMISO IRREVOCABLE DEL FONDO PARA LA EDUCACIÓN Y SALUD DE LA INFANCIA CHIAPANECA. (FOESICH)	0	0	3 000 000	0	
TOTAL	6 729 333	36 680 570	3 000 000	2 130 030	48 539 933

Fuente: Secretaría de Hacienda

INTEGRACIÓN DE LA CUENTA: INVERSIONES
 AL 30 DE JUNIO DEL 2010

ORGANISMO PÚBLICO	PARCIAL	SALDO AL 31 DE DICIEMBRE DEL 2009	OTRAS INVERSIONES		TOTAL
			AUMENTO	DISMINUCIÓN	
21100 SECRETARÍA DE HACIENDA		1 979 451			1 979 451
FONDOS COMPROMETIDOS DE INVERSIÓN PÚBLICA PARA LA TESORERÍA ÚNICA	3 763		0	0	
INDUSTRIAS METALÚRGICAS DE CHIAPAS S.A. DE C.V.	1 975 688		0	0	
21800 SECRETARÍA DE PUEBLOS INDIOS		9 073 441			9 073 441
CONCESIÓN DE CRÉDITOS A PRODUCTORES Y ARTESANOS					
RECUPERACION DE CREDITO EJERCICIO 2001, RBO. OFIC. No.104410	237 013		0	0	
RECUPERACIÓN DE CRÉDITO EJERCICIO 2002, RBO. OFIC. No. 105582, 104034	1 771 677		0	0	
RECUPERACION DE CREDITO EJERCICIO 2003, RBO. OFIC. No. 99273, 99736	1 284 703		0	0	
RECUPERACIÓN DE CRÉDITO EJERCICIO 2004, RBO. OFIC. No. 99274	1 686 491		0	0	
RECUPERACION DE CREDITO EJERCICIO 2005, RBO. OFIC. No. 101289 y 104410	4 093 557		0	0	
22000 SECRETARÍA DE EDUCACIÓN		105 900 767			105 900 767
FONDO PARA LA CONSTRUCCIÓN, REHABILITACIÓN, MANTENIMIENTO Y EQUIPO DE LOS ESPACIOS EDUCATIVOS	105 900 767		0	0	
22100 SECRETARÍA DEL CAMPO		2 565 623			2 565 623
PRODUCTOS MARGARITA CONCEPCIÓN S. DE S.S.	50 000		0	0	
ASOCIACIÓN AGRÍCOLA LOCAL DE PROD. DE GRANOS Y FRUTAS DEL MUNICIPIO DE MAZATÁN	625 000		0	0	
AGROINDUSTRIAS REGIONAL DE CACAO DEL SOCONUSCO CHIAPAS, S.P.R.L.	600 000		0	0	
UNIÓN DE PROD. LÁCTEOS DEL NTE. DE CHIAPAS, S.P.R. DE R.L.	1 000 000		0	0	
INTEGRADORA DE CACAO Y PROD. ECOLÓGICOS DE LA ZONA NTE. DE CHIS. MÉXICO, S.A. DE C.V.	286 264		0	0	
PRODUCTOS MANÁ, S. DE R.L. DE MICRO INDUSTRIAL	4 359		0	0	
22900 SECRETARÍA DE ECONOMÍA		39 138 856			39 138 856
CONCESIÓN DE CRÉDITOS EJERCICIO 2004	1 211 419		0	0	
CONCESIÓN DE CRÉDITOS EJERCICIO 2005	2 357 437		0	0	
CONCESIÓN DE CRÉDITOS EJERCICIO 2006	300 000		0	0	
FONDO CHIAPAS-SINCA	35 020 000		0	0	
CONJUNTO HAB. DE LA RESERVA TERRITORIAL TUCHTLÁN	250 000		0	0	
23100 SECRETARÍA DEL TRABAJO		5 439 665			4 014 114
FONDO FINANCIERO COMPROMETIDO DE GASTO CORRIENTE	5 439 665		0	1 425 551	
26400 INSTITUTO DE SALUD		1 057 233			1 057 233
FORTALECIMIENTO SISTEMA DE ABASTO DEL 2o. NIVEL (ADQ. DE MEDICAMENTOS Y MATERIAL DE CURACIÓN)	110 148		0	0	
CENTRO ESTATAL DE CANCEROLOGÍA (FIDEICOMISO DEL SPSS)	828		0	0	
FONDO PROCEDES	946 257		0	0	
26800 CONSEJO DE CIENCIA Y TECNOLOGÍA DEL ESTADO DE CHIAPAS		4 806			4 806
FONDO DE APOYO PARA EL DESARROLLO, INNOVACIÓN Y TRANSFERENCIA DE TECNOLOGÍA EN EL ESTADO DE CHIAPAS (FODIT) EJERCICIO 2005.	4 806		0	0	
SUMAS		165 159 842	0	1 425 551	163 734 291

Fuente: Secretaría de Hacienda



INTEGRACIÓN DE LA CUENTA: ACTIVOS INTANGIBLES
AL 30 DE JUNIO DEL 2010

ORGANISMO PÚBLICO	ACTIVOS INTANGIBLES
OFICINA DE LA GUBERNATURA DEL ESTADO	1 173
SECRETARÍA DE EDUCACIÓN	1 022 647
SECRETARÍA DE LA FUNCIÓN PÚBLICA	262 127
SECRETARÍA DE ECONOMÍA	40 473
INSTITUTO DE LA CONSEJERÍA JURÍDICA Y DE ASISTENCIA LEGAL	6 083 802
INSTITUTO AMANECER	198 880
OFICINA DE CONVENCIONES Y VISITANTES	6 000
SUMAS:	7 615 102

Fuente: Secretaría de Hacienda

INTEGRACIÓN DE LA CUENTA: BIENES EN CONTRATO DE COMODATO
AL 30 DE JUNIO DEL 2010

ORGANISMO PÚBLICO	ACTIVOS EN CONTRATO DE COMODATO
H. CONGRESO DEL ESTADO	22 900
SECRETARÍA DE HACIENDA	4 772 996
SECRETARÍA DE DESARROLLO Y PARTICIPACIÓN SOCIAL	1 537 721
INSTITUTO PARA LA RECONVERSIÓN PRODUCTIVA Y LA AGRICULTURA TROPICAL	27 456
SECRETARÍA DE INFRAESTRUCTURA	2 844 132
SECRETARÍA DEL TRABAJO	43 361
SISTEMA PARA EL DIF-CHIAPAS	918 804
INSTITUTO DE COMUNICACIÓN SOCIAL DEL ESTADO DE CHIAPAS	621 569
CONSEJO DE LA JUDICATURA	8 520 180
SUMAS:	19 309 119

Fuente: Secretaría de Hacienda

CALIFICACIONES OTORGADAS

Durante el primer semestre del ejercicio fiscal 2010, se ha obtenido por cuarta ocasión consecutiva el primer lugar en ITDIFs (Índice de transferencia de la Información Fiscal de las Entidades Federativas), realizado por la Consultaría mexicana Aregional.

Este resultado revela la práctica transparente en el desempeño de la administración pública y el acceso a la información pública fiscal, afirmación respaldada bajo la evaluación de un conjunto de variables que son consideradas como fundamentales para la rendición de cuentas.