



CHIAPAS
GOBIERNO DEL ESTADO

**INFORME DE AVANCE
DE GESTIÓN FINANCIERA**

AL 30 DE JUNIO DE 2024

**PANORAMA
ECONÓMICO**



de 2.9 % a 2.4 %, entre diciembre y marzo de 2024, mientras que la inflación subyacente disminuyó de 3.4 a 2.9 %, en el mismo periodo. Este comportamiento se explicó por la persistencia en los precios de servicios, con una contribución promedio de 1.7 pp a la inflación general durante el periodo, asociado en parte a las elevadas presiones salariales y una menor productividad laboral.

China

El ritmo de la actividad económica en China aumentó a una tasa trimestral de 1.6 % real, desde el 1.2 % del trimestre previo, mayor a lo previsto por el consenso de analistas al inicio de 2024. Este dinamismo se atribuyó a un mejor desempeño de la producción industrial y de la inversión fija bruta con respecto al trimestre previo; sin embargo, el crecimiento estuvo limitado por el débil desempeño del sector inmobiliario, el alto endeudamiento público y las tensiones comerciales con EE.UU.

Por lo anterior, el banco central de China redujo en 25 pb la tasa preferencial a cinco años a 3.95 %, vinculada en mayor medida con las hipotecas, mientras que mantuvo en 2.5 % la tasa de referencia a un año, con el fin de impulsar el ritmo de la actividad económica. Por su parte, la inflación general de precios al consumidor creció 0.1 % anual en marzo, hilando dos meses de crecimiento consecutivo, donde los precios de los servicios de educación, culturales y de recreación tuvieron el mayor incremento impulsados principalmente por el subcomponente de turismo que creció 6 % anual reflejo de un mayor consumo interno.¹

¹ SHCP Internet. *Informes sobre la Situación Económica, las Finanzas Públicas y la Deuda Pública al primer trimestre de 2024*. Págs. 10, 11 y 13

En mayo de 2024 y con cifras originales, la PEA fue de 61.4 millones de personas, lo que implicó una tasa de participación de 60.5 %. Dicha población fue superior a la de mayo de 2023, en 1.4 millones de personas. La población no económicamente activa (PNEA) fue de 40 millones de personas, 51 mil más que en el quinto mes de 2023.

De la PEA, 59.8 millones de personas estuvieron ocupadas (97.4 %) durante mayo pasado: 1.6 millones más que en mayo de 2023. A su interior, las personas subocupadas —las que declararon tener necesidad y disponibilidad para trabajar más horas— fueron 4.4 millones (7.4 % de la población ocupada). Esto significó un descenso de 272 mil personas con relación al mismo mes de un año antes.

En el mes de referencia, la población desocupada fue de 1.6 millones de personas y la tasa de desocupación (TD), de 2.6 % de la PEA. Respecto a mayo de 2023, la población desocupada disminuyó en 149 mil personas y la TD fue menor en 0.3 puntos porcentuales.

En mayo de 2024, la población ocupada por sector de actividad se distribuyó de la siguiente manera: los servicios concentraron 26 millones de personas (43.5 %); el comercio, 11.8 millones (19.7 %); la industria manufacturera, 10 millones (16.8 %); las actividades agropecuarias, 6.2 millones (10.4 %); la construcción, 4.9 millones (8.2 %), y «otras actividades económicas» —que incluyen la minería, electricidad, agua y suministro de gas—, 434 mil (0.7 %). Por su parte, 374 mil personas (0.6 %) no especificaron su actividad. En comparación con el mismo mes de 2023, los sectores con mayor aumento en su población ocupada fueron: construcción, con 475 mil personas; industria manufacturera, con 461 mil; restaurantes y servicios de alojamiento, con 451 mil, y servicios sociales, con 222 mil.¹⁷

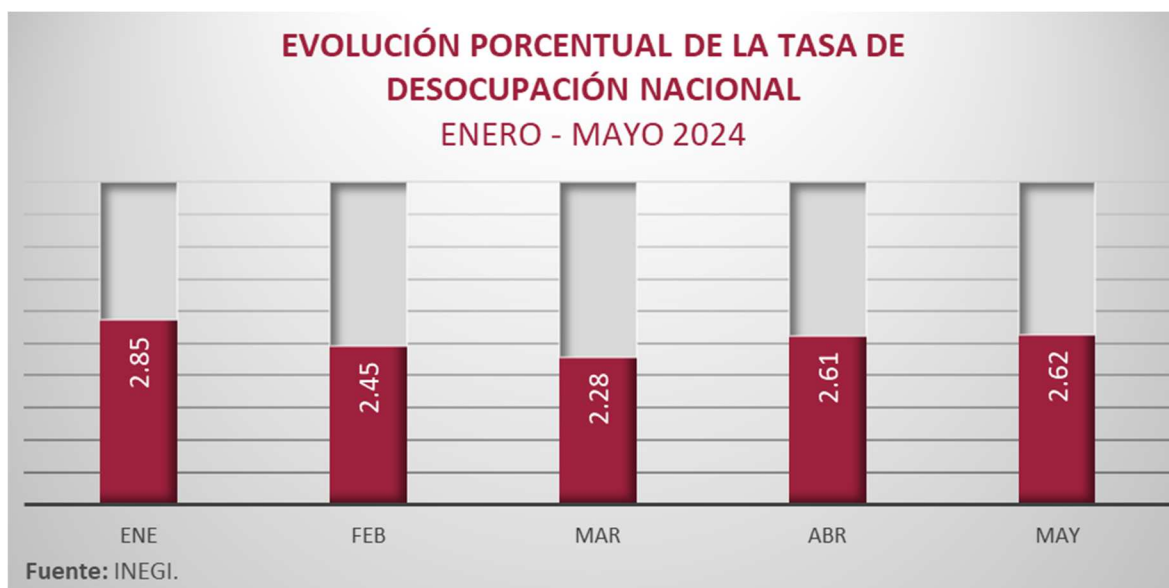

Balanza comercial

En mayo de 2024, la información oportuna de comercio exterior indica un superávit comercial de 1,991 millones de dólares, saldo que se compara con el déficit de 99 millones de dólares en el mismo mes de 2023.

En el periodo enero-mayo de 2024, el valor de las exportaciones totales sumó 250,516 millones de dólares, lo que significó un alza anual de 4.4 %. Dicha tasa fue reflejo de un avance de 4.7 % en las exportaciones no petroleras y de un descenso de 0.9 % en las petroleras.

¹⁷ INEGI: Indicadores de Ocupación y Empleo durante mayo de 2024. Comunicado de Prensa No. 389/24. junio 27 de 2024. Págs. 1, 2 y 5

En los primeros cinco meses de este año, la estructura del valor de las exportaciones de mercancías fue la siguiente: bienes manufacturados, 88.8 %; productos petroleros, 5.1 %; bienes agropecuarios, 4.5 %, y productos extractivos no petroleros, 1.6 %.

En el periodo enero-mayo de 2024, el valor de las importaciones totales fue de 254,977 millones de dólares, monto superior en 3.4 % al observado en igual lapso de 2023. Las importaciones no petroleras avanzaron 7.4 % a tasa anual y las petroleras disminuyeron 32.8 %.

En el periodo enero-mayo de 2024, la estructura del valor de las importaciones fue la siguiente: bienes de uso intermedio, 75.1 %; bienes de consumo, 14.7 %, y bienes de capital, 10.2 %.¹⁸



Remesas

A mayo de 2024, las remesas familiares que llegaron a México, totalizaron un monto de 25 mil 129 millones de dólares, cifra que al ser compulsada con el monto obtenido en igual lapso de 2023, que fue de 24 mil 654 millones de dólares, arrojó una diferencia mayor de 475 millones de dólares, representando un crecimiento del 1.93 %.¹⁹

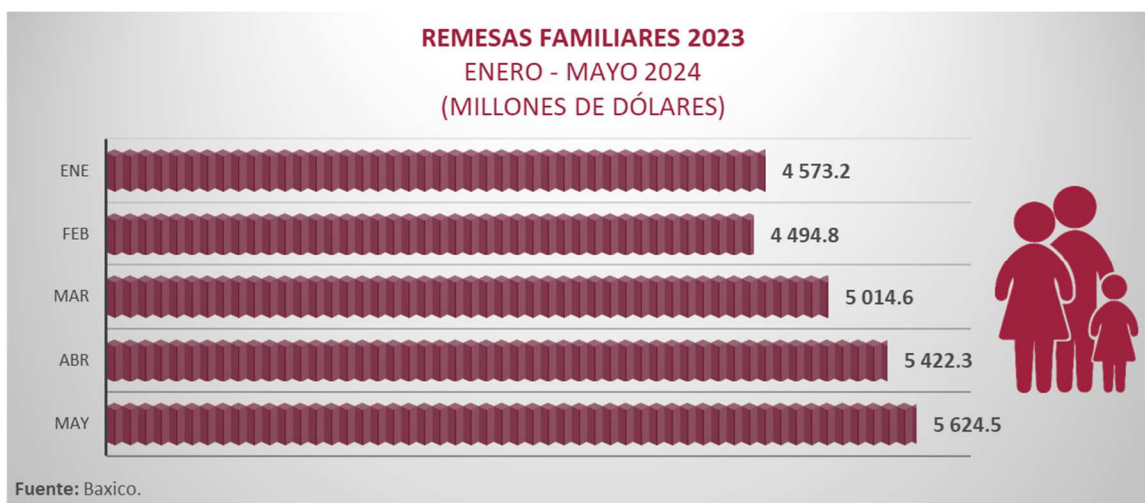

¹⁸ INEGI: Información oportuna sobre la balanza comercial de mercancías de México durante mayo de 2024. Comunicado de Prensa núm. 387/24. Junio 27 de 2024. Págs. 1, 5 y 6

¹⁹ BANXICO, INTERNET: Ingresos por Remesas.

Entorno estatal

Chiapas se encuentra en el extremo sureste de México, en la frontera de Guatemala. Con una superficie de más de 70 mil kilómetros cuadrados, ocupa por su tamaño el octavo lugar entre las entidades mexicanas.

Es centro geográfico del Proyecto Mesoamérica, ubicado en el Corredor Transístmico de América, puerta de entrada y salida al Mercado de Centroamérica. Tiene la mayor diversidad de microclimas del país y excelente conectividad e infraestructura para los negocios, al poseer autopistas y carreteras, 3 aeropuertos y el Puerto Chiapas, que se conecta con los mercados del Pacífico, a través del sistema logístico multimodal.

Las actividades económicas más relevantes son el turismo nacional e internacional, y en el ramo agropecuario sobresalen la producción de café, miel, cacao, hortalizas, chile, plátano, mango, jamaica, coco, chocolate y azúcar de caña. Destaca también la producción artesanal como la elaboración de joyas a base de ámbar, principalmente de los municipios de El Bosque y Simojovel de Allende; y los trabajos en madera y barro, la laca y la talabartería tradicional.

El turismo en Chiapas es una de las actividades económicas prioritarias. Las nuevas tendencias mundiales han privilegiado la naturaleza y la cultura como objetivos de descanso y recreación, permitiendo a Chiapas explotar esos dos elementos que caracterizan su vasta riqueza. El Estado tiene una amplia oferta turística. Cuenta con una costa que ofrece amplias playas, esteros y manglares.

La zona central presenta zonas boscosas y poblados rurales que conservan las tradiciones prehispánicas, así como hermosas formaciones naturales de cañones y ríos. Al norte se encuentran los más importantes vestigios de la civilización Maya, y al oriente, rumbo a la frontera con Guatemala, están las imponentes reservas naturales selváticas.

El fuerte impulso al desarrollo económico y social de la Entidad Chiapaneca, se ha logrado gracias a la alianza estratégica entre el gobierno, el sector productivo, la academia y la sociedad, así como por la visión de largo plazo que trasciende a los periodos sexenales de gobierno.

La proyección mundial del sur de México se enfoca no solo a atraer inversiones nacionales e Internacionales, encaminadas a capitalizar el campo, generar industria y detonar otras actividades como la pesca y el turismo, sino también a ofertar la vasta cultura que posee.

Chiapas posee 6 pueblos mágicos: San Cristóbal de Las Casas, Chiapa de Corzo, Comitán de Domínguez, Palenque, Copainalá y Ocozocoautla de Espinosa. Estos lugares icónicos tienen un encanto especial y atributos simbólicos únicos que permiten resaltar el carácter e identidad del pueblo, manifestándose vivamente mediante su patrimonio cultural. Algunos de los atributos son: Historia, arquitectura, gastronomía y artesanías, haciendo de la estancia de quienes tienen el privilegio y la oportunidad de visitar pueblos mágicos, momentos encadenados de magia.

En síntesis, se puede decir que, si bien Chiapas no es un Estado industrializado o con un alto grado de desarrollo industrial, ofrece una gama muy amplia de aspectos que tienen que ver con las riquezas consustanciales a la ubicación geográfica en que se encuentra ubicado.

Empleo

En junio de 2024, el mercado laboral de Chiapas, mostró un comportamiento creciente, al registrarse en ese mes, 259 mil 336 trabajadores asegurados en el IMSS, cifra que al ser comparada con los 245 mil 769 trabajadores del mismo mes de 2023, resultó superior en 13 mil 567 personas, constituyendo en términos porcentuales, un crecimiento de 5.52 %.²⁰

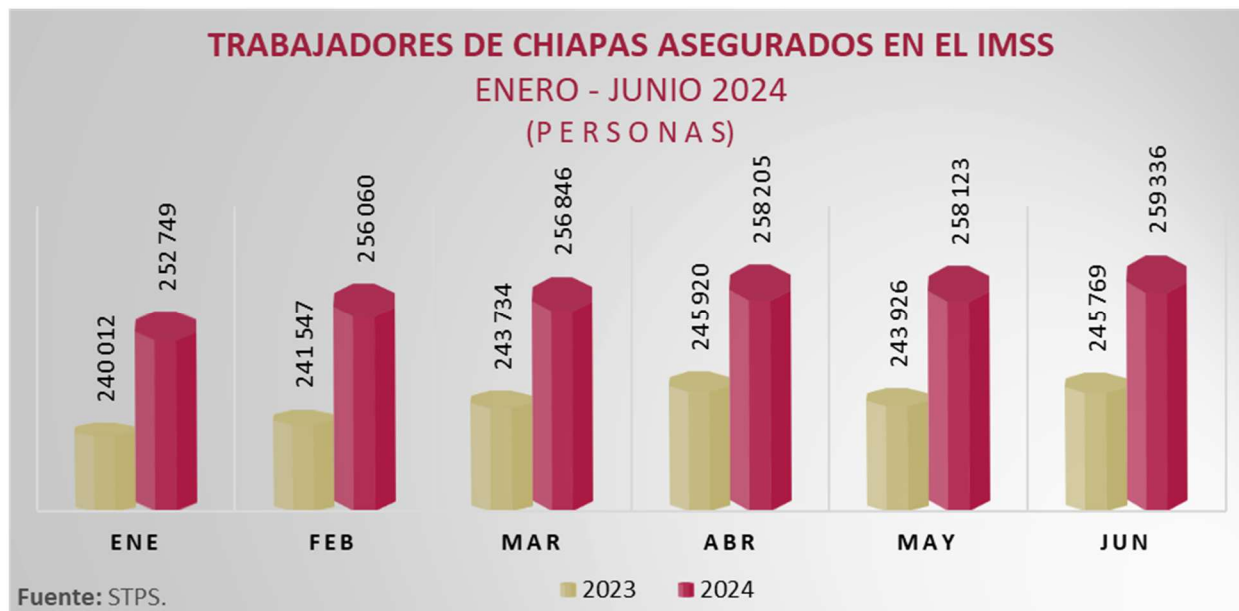

Remesas

De enero a marzo de 2024, las remesas familiares que llegaron a Chiapas, sumaron un total de 916.6 millones de dólares, cifra que al ser confrontada con los 962.4 millones de dólares del mismo lapso de 2023, arrojó una diferencia absoluta menor de 45.8 millones de dólares; es decir, un 4.76 % menos,²¹ tal como se observa en la siguiente gráfica:

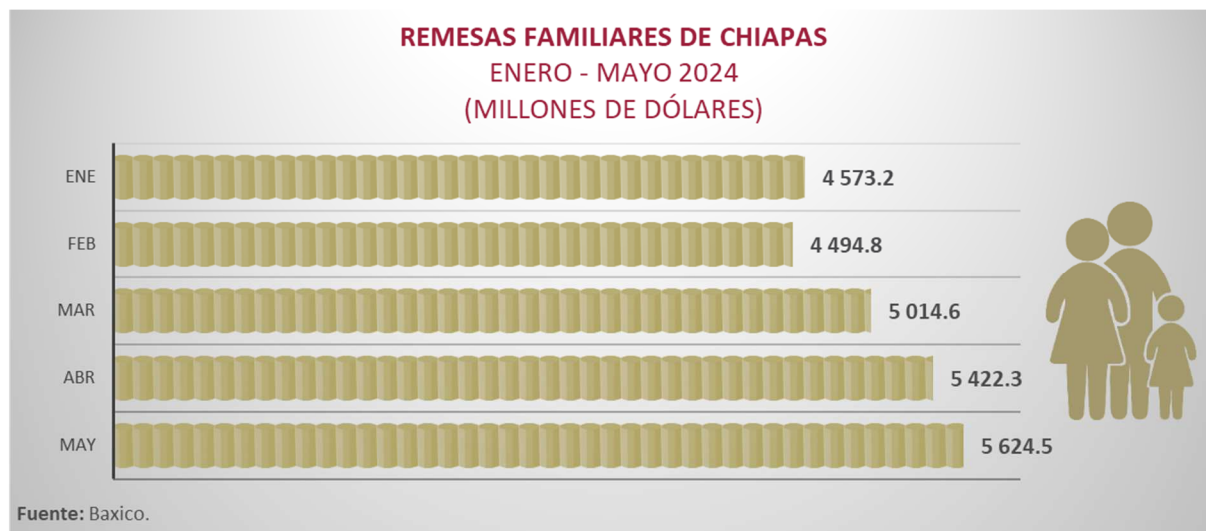

²⁰ Secretaría del Trabajo y Previsión Social: Trabajadores Asegurados en el IMSS 2023 y 2024. Entidad Federativa Chiapas.

²¹ BANXICO, INTERNET: Ingresos por Remesas de Chiapas.

Inflación

En Chiapas, la inflación de enero a junio de 2024, se comportó de manera descendente, al considerarse la base comparativa de 2023. El retroceso inflacionario del año 2024, empezó de 7.7 % en enero, hasta 6.3 % en junio. Es decir, hubo un declive de 1.4 puntos porcentuales.²²

El gráfico posterior describe la evolución inflacionaria de los precios de los bienes y servicios en Chiapas:

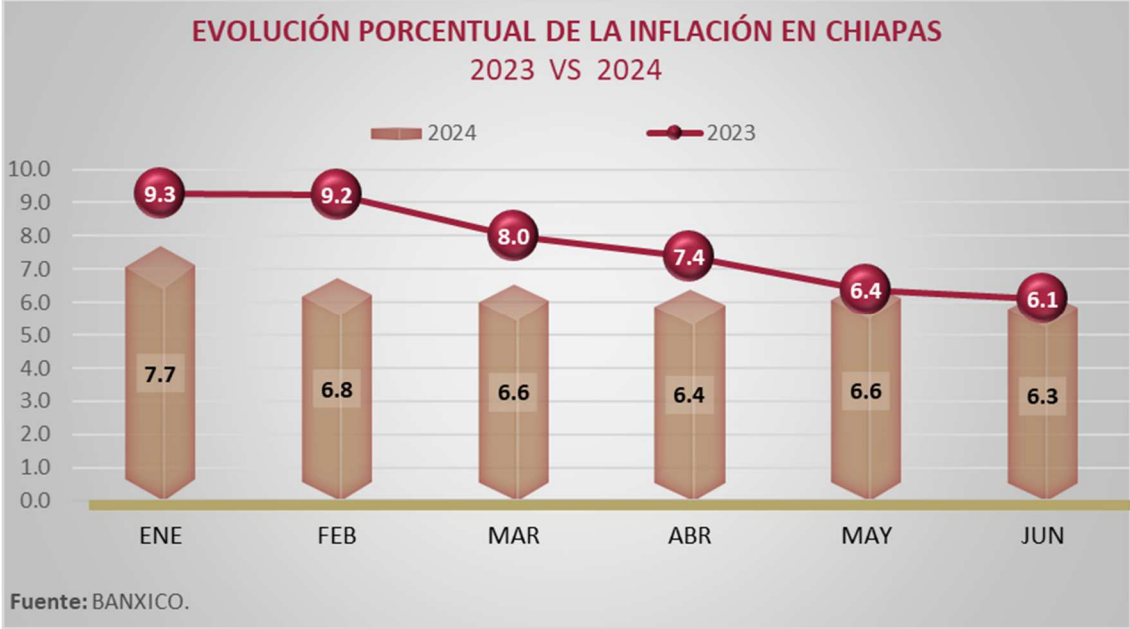

²² INEGI, INTERNET: Chiapas, Índice Nacional de Precios al Consumidor 2023 y 2024

